民報

內政部登記證警字第一五九九號
中宣會登記證中字第九七九號

中華民國二十二年十月十五日
（星期日）
第五百七十七號
今日三大張售大洋三分四釐
館址上海山東路二〇一號
電話 營業部 九三八一六 編輯部 九一四六八
無線電掛號 三〇四六

定報價目
國內每月一元三個月二元七角半年五元全年九元（日本台灣同上）歐美各國每月二元五角香港澳門每月二元二角報資先惠郵票九五折計算

廣告刊例
▲特等新聞下端三行起碼每日每行洋九角▲乙種特等每行六角▲頭等二行起碼每日每行大洋一元八角▲緊要分類短行每字二分五厘六十字起碼英寸六方寸起碼每寸每日洋一元二角

中華郵政特准掛號立券按照總包特別寄送優益之報紙

商務印書館本週重版書

◀總類▶

圖書館員之訓練（尚志學會叢書） J. A. Friedel著 楊昭悊等譯 （一版）一冊七角
實用學生修學法（百科小叢書） Kornhauser著 陳友松譯 （一版）一冊二角
羣經概論（百科小叢書） 周予同著 （二版）一冊三角
清儒學術討論集 第一集 陳　等著 （一版）一冊一元
版本通義（百科小叢書） 錢基博著 （二版）一冊二角五分

大學叢書（續出下列二種）

數論初步 （一版）一冊二元五角
吳在淵編　本書為著者本數十年研究及教授之心得，並參考東西洋各國數論之書籍編輯而成。內容分五章，論述整數之初等性質、等餘之理論、等餘式解法、平方剩餘、不定方程式等，說理詳明，舉例甚多。

近代英文獨幕名劇選 （一版）一冊三元五角
羅家倫選譯　本書將譯文原文分印二冊，合訂一冊，讀者可互相對照，極其便利。所選者係英美愛爾蘭三島第一流名家之代表作，譯文精確流暢，可讀可演。

游泳新術（體育小叢書） 李石岑著 （一版）一冊五角
科學化的國術 太極拳 吳圖南著 （二版）一冊八角

◀自然科學▶

少年自然科學叢書 鄭貞文等編 （二版）每部十二冊六角
算術—整數及小數（算學小叢書） 林鶴一等著 黃元吉譯 （一版）一冊三角
平行線論（算學小叢書） 羅巴切斯基著 黃汝琪譯 （一版）一冊二角
宇宙論（百科小叢書） 周昌壽著 （一版）一冊一角五分
自然科教學叢書 礦物測驗及載片法 杜若城編 （一版）一冊七角
英漢對照 生物學實驗大綱 Laboratory Outlines for General Biology A. M. Boring等著 （一版）一冊三元二角
進化論發見史（新時代科學叢書） J. W. Judd著 嚴既澄譯 （一版）一冊七角
生死問題（百科小叢書） Teichmann著 丁諸臣譯 （一版）一冊四角
自然科教學叢書 動物標本製作新法 杜其垚編 （一版）一冊九角

▲應用技術

外科看護學（醫學小叢書） 楊鴻熙編 （一版）一冊二角五分
衛生叢話（醫學叢書） 程瀚章著 （二版）一冊一元二角
胃腸機能保養法（家庭叢書） 王歲祥編 （一版）一冊二角五分
學校衛生要旨（醫學叢書） 孫賢著 （二版）一冊四角五分
簡易療病法（家庭叢書） 宋夢華編 （一版）一冊三角

◀哲學▶

杜里舒及其學說（學藝叢刊） 費鴻年著 （一版）一冊五角
青春期心理學（師範叢書） F. Tracy著 湯子庸譯 （一版）一冊八角
交感巫術（百科小叢書） J. G. Frazer著 李安宅譯 （一版）一冊二角
笑之研究（尚志學會叢書） H. Bergson著 張聞天譯 （一版）一冊六角五分

運動學 吳蘊瑞著 （一版）一冊二元
全書分兩大編：第一編為應用力學，詳述人體各種運動如何可以合於力學的公式及定理，以生充分的效力；第二編列舉各種運動方法。全書根據西洋各大名體育家最新試驗，及解剖學與力學原理，精心結撰，一方面供給體育上最適用的教材，一方面使體育學術化，以求解決體育上一切疑難問題。書中插圖豐富。

◀社會科學▶

社會改造之八大思想家（社會科學叢書） 生田長江等著 林本等譯 （一版）一冊六角
世界之紛亂（社會科學叢書） G. Le Bon著 馮承鈞譯 （一版）一冊六角
社會法理學論略（社會科學叢書） R. Pound著 陸鼎揆譯 （一版）一冊四角
法學史（社會科學叢書） R. Pound著 雷賓南譯 （一版）一冊三角
國際聯合會之目的及其組織（百科小叢書） 國際聯合會著 劉毓琳譯 （一版）一冊四角
美國住宅問題概觀（上海市政府社會局叢書） 國際勞工局著 社會局譯 （二版）一冊四角
勞働協約統計法（上海市政府社會局叢書） 國際勞工局著 丁同力譯 （一版）一冊三角
都市教育綱要（師範小叢書） 孫逃園編 （一版）一冊二角五分
石膏工（手工叢書） 李瑛編 （一版）一冊三角
童話 猴兒的故事 鄭振鐸編 （二版）一冊一角五分
童話 長鼻的矮子 鄭振鐸編 （一版）一冊一角五分
童話 白鬚小兒 鄭振鐸編 （一版）一冊一角五分
童話 鳥獸賽球 鄭振鐸編 （一版）一冊一角五分
幼稚園音樂遊戲 沈秉廉 沈百英編 （一版）一冊七角
歌表演 潘伯英編 （二版）一冊二角五分
家庭與社會（家庭叢書） Gillette著 劉鳴九譯 （二版）一冊四角五分

◀語文學▶

國語注音符號講義 馬國英編 （二版）一冊二角
中國語與中國文（百科小叢書） Karlgren著 張世祿譯 （一版）一冊五角
英文綴字規程 Guide to Spelling and Pronunciation with Dictation Exercises （一版）一冊一角五分
懷中英漢字典 Miniature English-Chinese Dictionary （三版）一冊六角
日用英語讀本 Every-day English, Book I H. B. Graybill編 （一版）一冊四角
英語會話公式 Fifty Formulas in English Conversations 周越然編 （二版）一冊一角五分
新體德文教科書 Modernes Lehrbuch der Deutschen Sprache für Chinesen 梁伯強 梁仲謀編 （二版）三冊各四角

◀文學▶

英文文學叢書 文藝復興時代文選 Western Literature: The Renaissance A. E. Zucker編 （一版）一冊二元八角
英文 中國三十軼事 Thirty Famous Chinese Stories 王靈廷編 （二版）一冊七角
加力比斯之月（世界文學名著） E. G. O'Neill著 古有成譯 （一版）一冊八角
克蘭弗（世界文學名著） Gaskell著 伍光建譯 （一版）一冊八角

◀史地▶

歷史之科學與哲學（史地小叢書） Henri Sée著 黎東方譯 （一版）一冊五角
日本國勢概況（史地小叢書） 桑錫編 （一版）一冊五角
英文世界名人傳記 華盛頓 Famous Folk Series: George Washington K. R. Greenfield編 （二版）一冊五角
英文世界名人傳記 哥倫布 Famous Folk Series: Christopher Columbus K. R. Greenfield編 （一版）一冊五角

〔附註〕本廣告內所列版次係依本館復業後發版次數，版前加•符號者係復業後初版書之重版者

610

介紹名醫鄭世良先生

世良先生常熟人，家傳女科，專門已逾二十餘世，又為常熟醫界泰斗吳幼如先生之得意弟子，盡得吳之薪傳，兼擅傷寒。先生猶不自足，復入中國醫學院更求深造，學業後服務桑梓，頗負盛譽。今秋海上親友同仁羣請其來滬濟世，先生感盛情之難卻，乃毅然來滬應診。同人等素聞先生聲譽，且悉其慈善為懷，如有貧病者並可送診給藥，竊幸我滬上民衆得一濟世福星，爰登報端，敬為介紹。

介紹人　張嘯林　王正廷　虞洽卿　杜月笙　錢新之　林康侯　胡筠莊　吳蘊齋　同啓

地址派克路協和里二十號

二十二年全國運動大會

（時間）十月十日至念日　（地點）首都中央體育場

公開函件

逕啓者查近日有以不翔實不真確或意在淆惑觀聽之言論抨擊上海電力公司者現在上海電力公司鑒於此項抨擊不得不將經過事實向各界人士詳為宣佈俾各界獲知其真相以免無謂之惶恐

（一）上海電力公司之電價受有專營權協定之限制且係根據一九二八年開支核定者按照協定此項電價今日本可在實質上提高但公司電價自一九三二年元月曾一度增加百分之三・六以後直至現在並未變動至公司對於華籍職工之工資則已增加百分之廿・六矣

（二）上海電力公司並未雇用外籍職工代替華籍職工自一九二九年以後公司外籍職工已裁去百分之廿一・六而華籍職工僅裁減百分之十八・一

自一九三三年九月廿九日公司工人罷工離廠後公司即準備足夠工作之工人因公司深信少數激烈份子將阻止公司華籍職工賡續和平供職上開激烈份子欲絕斷電氣服務使公共租界引起混亂而致全城陷入黑暗同時使數十萬之工廠勞工失其工作

（三）在酬金方面公司不但對於從前工部局所訂之酬金統予給付且在實質上予以增加故現在公司所訂之酬金已較前優厚

（四）公司電表在記錄電度範圍內均極準確惟公司甚願凡發現電表有不準確者得隨時報告通常公司電表如有因不法份子偷電而受損害者一經公司查實即予調換準確之電表前稱之不法偷電者現在已有數起已經中國法院審明判罪

（五）上海電力公司之工作時間每日在六小時至九小時之間其平均之工作時間約八小時

上開各節本公司均有真實證據存於本公司南京路九十五號總辦公處以備各界留心真相者查閱

上海電力公司對於上開事實敬邀各界人士檢閱

（六）此次上海電力公司工潮並非勞資間之問題乃公司與各激烈放肆份子以及此輩之擁護者間之問題此種激烈份子專藉煽動風潮造成忠實勞工之不幸為生活

上海電力公司之工人足有百分之九十五份屬忠實可靠之勞工但不幸竟為激烈份子所壓迫恫嚇

（七）上海電力公司對於工人在工作時無故及無警告的罷工事前並未接到任何要求迨工人被刦持而罷工以後截止一九三三年十月十三日午前七時止猶未收到此項工人之任何要求

（八）上海電力公司請各界人士試一思之藉紛糾及混亂究能獲致何種利益並在不正確抨擊及暗諷之背後有何種原動力

（九）上海電力公司之職工有被威嚇打擊或拋擲炸彈者其用意所在無非藉此以危及公司之服務

（十）上海人士必不能容忍為彼等電氣服務之工人受激烈領袖威嚇箝制及統制亦不願此項工人被刦持而將其所得工資之一部供給與不事工作之激烈領袖

（十一）上海電力公司準備繼續服務決不使其服務中斷尚希各界人士對於公司認清事實予以信任

本函由上海電力公司負責交華文報紙發表俾社會人士得知其中真相

上海電力公司發

徐重道國藥號 總十聯 分二家合 大減價 今日一天

特設接方送藥部 電話通信前來接方當即送上

代客煎藥部 原方監煎手續完備取費低廉

外埠函購部 不論多寡寄費二角 郵票通用

總號上海愛文義路泥城橋西 日間電話九一二三二號 夜間電話八二五一四號

大世界東 第十分號 日夜營業 晨八時起 夜三時止

第一分號 威海衛路同孚路西 第二分號 成都路山海關路北 第三分號 新閘路家花園東辛

第四分號 新閘路成都路東首 第五分號 南成都路輔德里北 第六分號 大沽路成都路口

第七分號 同孚路海防路南 第八分號 靜安寺路馬霍路東 第九分號 霞飛路呂班路東首

聯號 為德堂 白克路成都路東首

毋忘！

本月十五日適值星期日本會開獎期照章順延改於十六日（星期一）正午十二時舉行凡儲戶尚未付款者望從速於期前繳付以保獎權有志儲蓄而尚未入會者亦望於期前入會以享鉅大利益本月份第一特獎五萬元外第二特獎亦已達一萬一千餘元二三四等獎每種各有六十一個再為便利儲戶入會付款起見星期六下午及星期日收款部仍照常辦公此佈

詳章備索 電話通知本會當即派人前來接洽

上海愛多亞路七號 電話八二二八〇號

萬國儲蓄會啓

四明銀行

一、業務 辦理存款放款匯兌等業務營備保管各項貴重物件經營房地產業建築住宅店面出租

二、儲蓄 另設儲蓄部辦理各項儲蓄存款

三、發行鈔票 經政府特許發行鈔票專設準備庫辦理兌換及準備金事宜

上海總行 北京路二四〇號 電話一五五〇三 一五五〇四

儲蓄部 北京路二五六號

上海南市分行 民國路臺灣路轉角 電話八一五〇七 八一五〇八

南京分行 楊公井 南京下關辦事處 下關

甯波分行 江北岸

漢口分行 特三區鄱陽街

其他國內重要各埠均有特約代理處

上海律師公會召集秋季定期總會通告

本會定於本年十月十五日（星期日）下午二時假西藏路甯波同鄉會演講廳召集秋季總會務希各會員屆時蒞會與議再欠繳會費各會員於開會前繳清以免呈報退會除專函通知外特此通告

江一平律師受任楊陸氏及其子初龍堯龍常年法律顧問通告

本律師今經楊陸氏及其子初龍堯龍等聘為常年法律顧問以後如有侵害楊陸氏及初龍等財產及其他法益者本律師當依法保障之此啓

事務所四川路四十八號 電話一六九二三・四號

周域律師代表長順泰公記米號各股東江秋聲等警告瞿建章

八戰事影響一時難以收清當即由上開各股東公議繼續維持茲因各股東無暇兼顧擬將店事結束限一星期內該瞿建章速來料理倘再逾期不來敵股各出派出資應每股應出若干該瞿建章亦照股負責派償再私收及宕欠之款一併向追幸勿自誤等情前來委託本律師代表登報警告如上

茲據長順泰公記股東江秋聲高則誠周坤良吳寄生聲稱自去年十月間該號股東兼經理瞿建章私收客帳宕欠鉅款出走無蹤以致號所放帳款因受一二八…

余華龍律師代表蘇申玳瑁眼鏡框架生產合作社宣告結束通告

此社雖成立迫不得已委託代表宣告結束希情前來據此合代通告至希各有關係人於十四天內持據來本事務所登記以憑核辦俾資結束此佈

茲據當事人蘇申玳瑁眼鏡框架生產合作社籌備處聲稱本社籌備迄今已近五月曾經依法呈請社會局立案未邀核准而本社因…

事務所白克路一五六號 電話九〇九八三

吳凱聲律師代表王樹基會計師代表周剛記營造廠為承造西愛咸斯路和平村工程召集各債權人登記通告

茲據當事人周剛記營造廠周剛才君來稱敝廠承造西愛咸斯路和平村工程所欠各上行材料貨款為數散漫奉賬不清特委貴律師會計師代表召集各債權人須於登報日起十四日內先行登記以憑核算等情據此用代登報通告各債權人務須於上開期間內開具清單送來本所登記以憑核算倘逾期不理作為自願拋棄權利希各注意此啓

吳律師 王會計師事務所南京路一〇七號 電話一五九三三

侯宗泰律師受任王如松常年法律顧問通告並代表其親生女與俞子根解除婚約聲明

本律師茲受王如松聘任為常年法律顧問以後如有侵害其法益者本律師當依法保障之再據聲稱親生女王杏花於本年九月三十日憑頭證見律師證明與俞子根業已解除婚約併請代表聲明等語前來本律師據此代表聲明如上

事務所西門壽祥里三弄二六號 南市電話〇二三九〇六

王良慶律師代表楊中幼警告謝錦堂啓事

謝錦堂經理迨今營業不振本雖虧蝕尚欲以持將來之希望詎知該謝錦堂心存不良竟敢於本年十月九日將店內之現款收括一空携款潛逃無如上行久欠甚夥難以維持為此委請貴律師代表登報警告如上

茲據上開當事人楊中幼君來所聲稱余於民國二十一年六月間與謝錦堂夥開萃泰順記香乾店所有店內銀錢賬目一切均歸…

事務所牯嶺路人安里十九號

黃脩伯律師為撤銷代表老大順公清算委任啓事

本律師前受老大順公號顧道業委任清理以房東及各債權紛紛起訴並查封該號所有動產致無法進行業經撤銷委任恐外間不明真相特再為啓事如上

事務所派克路梅福里 電話三三九二七

律師張同慶代表有利汽車行暨經理葉錦齋君退保聲明

茲據葉錦齋君面稱友人曹德鍋曾在德士古煤油公司浦東棧充當職員由本人出具保證書蓋有有利汽車行圖章負二千元之担保責任昨悉曹君已去職他就並由該公司出具曹君自願停職證明書如是則本人之担保責任已告完結然本人出具之保證書尚在該公司抗不交還為委貴律師除代表書面向該公司聲明退保將保證書作廢外再請登報聲明等語前來據此合代聲明如上

事務所愛多亞路淡水路口鎏樂邨廿四號 電話三三六六八

方俊傑律師受任光華電料行常年法律顧問並代緊要聲明

料行書來開章及加蓋鄙人私章為憑否則概不承認深恐各界受愚為特委請貴律師代表聲明等語據此特代登報聲明如上

茲受上開當事人聘為常年法律顧問嗣後如有侵害其營業信譽以及一切法益者本律師當依法保障之再據顧季生君聲稱敝行在外親友擔保任何責任均以光華電…

事務所暫設西門麥花街晉德里二號 電話二二六〇七號

申應試律師受任發昌祥鴻記酒行暨蔡樹生君法律顧問並代聲明

本律師茲受上開當事人聘為常年法律顧問嗣後對於其營業信譽財產當依法保障再據蔡君聲稱發昌祥酒行原與戴志仁姜錫康君等合股受盤改加協記營業嗣因戴姜二君先後退股現由本人獨資經營牌招書柬改用鴻記委代聲明等語合代聲明如上

事務所福煦路甲四十六號 電話三五一七七

左德畺律師代表沈美文女士聲明產權

年幼所有單證等件概由寡嫂沈張氏管理保存近因嫂氏病故竟有人假取前項單證串造賣契以圖取得不法之利益實屬令人髮指除嚴行徹查訴究外委請貴律師代表登報聲明如上

據沈美文女士來所聲稱美文父母俱亡遺有坐落南區四圖民字圩二十二號九坵則田一分二厘九毫…地上房屋又坐落滬西區六區七分五厘…

事務所四川路三十三號六樓 電話一三九一〇號

姚文壽律師代表顧張氏暨其子德根女瑞寶緊要聲明

茲據顧張氏等聲稱因伊夫顧雲業於本年九月二日病故後忽有陸先榮夫婦蓄養女媳為名同來送喪不料其竟乘喪事之際強將賬箱內所藏沈仲山君借據洋二千元與取息存摺一個携取而去經氏等向其索取…

事務所小西門少年路仁成里念九號

陸鍾琦律師受任沈月蓮女士常年法律顧問通告

茲受任沈月蓮女士聘為常年法律顧問嗣後如有侵害其名譽及一切法益者本律師當依法保障之特此通告

事務所門和平路一一八四號三樓

王士宗律師受任美興西藥行常年法律顧問

事務所愛多亞路二十九號 電話八四五五四號

童詩聞會計師證明又新煤號對遠東煤球廠抵押權公告

案據又新煤號主張滄莊君來所聲稱本號前於本年六月三日出借款項與遠東煤球廠受押該廠全部資產設定抵押權由該廠之代表…

印並蓋廠章成立押據交存資產簿讓據及地上權租地合同等件並特區地方法院裁定禁止該廠出售等語認為與本抵押權利害衝突公告明如右 中華民國二十二年十月十三日

上海寧波路…

張濯塵律師代表馮樹華律師代表泰豐輪船行出質鳳翔輪船告通

有限公司承質改名為四明輪船代理營業除雙方訂立質權契約外請代表登報通告凡以前該原名鳳翔輪船之人欠欠人及一切債權債務一律歸出質人泰豐輪船行自理概與四明商輪股份有限公司無涉倘第三者對於該原名鳳翔輪船發生任何契約糾葛及權義關係有所主張者得於雙方登報通告日（十三號）起十四天內提示書面證據向法租界朱葆三路十一號四明商輪股份有限公司…

盛森璇律師代表錦泰鑫號退保聲明

當本埠小東門外大街陸家石橋堍元泰茶號自民國二十二年十月八日起將生財招牌貨物一併推盤與元泰萊記茶號…以前人欠欠人及担保等情概歸元泰號理值以後盈虧及一切統由元泰萊記號負責除立正式推盤據外特登民報聲明仰各周知

推盤者 元泰茶號 受盤者 元泰萊記茶號 同啓

上海市公安局警士教練所招考第十六期學警

（一）名額 三百名（二）資格（甲）高小畢業或有相當學力（乙）年齡在二十歲以上三十歲以下（丙）身體健強（丁）未受徒刑宣告（戊）非本局開革之警士（三）報名 十月十六至二十六在蓬萊路上海縣署舊址本所籌備處及各區總署報名（四）肄業期限 六個月（五）待遇 不收學費制服每月津貼十元膳費由局發給（六）考試科目（甲）體格檢查（乙）口試（丙）筆試（國文常識）體格檢查及口試不合格者不得參與筆試（七）考試日期及地址 筆試於十月三十日至十一月二日在蓬萊路上海縣署舊址舉行 體格檢查口試於九畝地萬竹小學校舉行 簡章向報名處索閱函索附郵票二分

國際週報第五卷第八號要目

民國二十二年十月四日出版

美俄兩國之商務 王伯祥
吳卓生 德奧關係之展望 陳大淳
之德國 周 環 國際時事

經濟恐慌與通貨膨脹 李文顯
法人擬營安南之前後 葉祥法
國際經濟關係之透視

元國外加倍（郵票代銀九五折）本報第二、三、四卷合訂本均已出版每本約在七百頁左右連郵費只售大洋八角存書無多購請從速訂閱與函購處 南京湖南路五十八號本社

本報每份定價大洋五分半年連郵費一元一角全年二

近年市間新牌香烟雖多、惟吸烟諸君仍認定老牌為優、是以老牌品海香烟益為各界所讚許、老牌品海馳名中華已三十餘年、洵屬人人歡迎之妙品也

老牌品海香烟

德政府決定退出國聯 解散國會不參加軍縮

興登堡主張退會將詢民意贊否 德代表書面通知不出席行政院

★美總代表不願引起德國敵對意國不懌
英法美起草對德共同決議案業已作罷
各國代表今日仍擬舉行軍縮總會會議★

哈瓦斯十四柏林電　政府頃決定不再參加軍縮會議工作．並退出國聯會．即衆議院亦被解散．新選舉定於十一月十二日舉行．關於此事、半官式康梯通訊社、發表消息云、「國務院本日向報界宣稱、德國頃退出國聯會及軍縮會議、並決定解散衆議院、俾將政府外交政策、提付公民投票表決、」政府決定退出國聯會及軍縮會議、並下令解散衆議院與各「邦」議會後現又頒布命令一道、將本年四月七日所頒行之「德國統一法」、加以修正、（按四月七日之統一法、中有一項、規定各地總督以中央衆議院之任期爲任期、此所謂修正者、即衆院解散後、各地方總督仍留原職是也）、

路透十四日柏林電　德國已斷絕其對國聯及軍縮會之關係．

國新十四柏林電　今日下午此間正式宣稱、因日內瓦方面反對德國重行武裝要求之結果、德國行將退出國聯與軍縮會議、德總統興登堡已下令解散國會、定十一月十二日新選舉、藉覘國人對於政府欲退出國聯與軍縮會議之態度、並聲明總統覺新選舉已可獲得國人明白之判斷、不必再將此事提交人民投票公決云、

哈瓦斯十四日內瓦電　國際聯合會行政院於午後三點三十分開會．德國代表凱萊以書面通知．謂不能出席行政院云．（按此舉當與德國政府決定退出國聯會有關）

路透十四柏林電　德國退會之布告．完全爲德人意料所不及．衆信最後決議．係興登堡總統所主張．蓋法總統不能依允將德國處於在軍備上與他國不平等之地位也、國會新選舉僅爲一種理論．蓋反對黨決無舉出其議員之機會也、此次選舉．不過爲詢問選民是否贊助政府之行爲耳．

路透十四日內瓦電　國聯行政院今日開會德代表未出席、但來一函、聲明未能出席、然未言及理由、德代表團大都準備束裝離日內瓦．一般輿論皆表示駭意、但皆覺時局現已明白、責任由德國負之、其他各國之代表現仍擬進行星期一日軍縮總委員會會議．國聯與軍縮會剝皆以照常辦事爲其目標．

哈瓦斯十四日柏林電　政府頃須發佈告、略謂「德國政府人民、一致具有實行和平妥協諒解政策之志願、且以此種政策、爲各項決定各項行動之基礎、因此德國政府及人民不欲以暴力解決歐洲國際社會之現存糾紛、甚以暴力爲不正當之手段故也、」佈告繼謂如其他各國、願採取同樣措置、則德國準備銷廢全部軍備、德國甚願以談判之方法、解決一切問題、又謂「德國政府人民．特此宣言．準備在無論何時．簽訂歐洲大陸互不侵犯公約．俾以保障歐洲之長期和平、並促進經濟之繁榮．而參加普遍之文化建設．」等權利賦予德國、實爲政治道德所必需、欲令德國政府及人民參加國際條約、非此不可、德國政府及人民因此一致決定退出軍縮會議、爲德國計、與其簽訂畢凡愛惜名譽之人所不能接受之條約、毋寧準備忍受一切痛苦、佈告結論、重述德國和平志願、謂「德國政府．特向德國人民提出下列問題．即德國人民贊成政府在此佈告中所說明之政策否乎、贊助政府之籲請．並鄭重聲明．此乃人民自身思想．自身志願之表現否乎」云云、

國新、四日柏林電　據可靠消息、德政府之意、欲完全退出國聯、但必當力求圓滑進行．出以友誼態度、遵守一切規定．在二十年過渡期內．仍當照繳會費．

西門欲以演詞服德

德國一再確切說明態度 閣議決定維持平等原議

哈瓦斯十四柏林電　英國外相西門、對於軍縮問題、將於本日發表宣言、德國當局　正等待此項宣言．以便決定德國對軍縮問題所當採取之態度．政府深知此項決定．極爲嚴重．故日昨一日之中．不斷開會．其所討論內容．毫未吐露．但一般人以爲德國態度不見有何大變動、最高當局方面、明知日內瓦談判如不幸破裂、則其結果將不堪設想、且亦深恐其陷於僵局、然關於防禦軍械若干要求．仍決定維持原議．此外又有人謂、國防軍雖可加以改組、但不能因此而使德國軍力、陷於薄弱、由此推之、可見德國本意、在於取得近代式之軍器．就大體而言．德國輿論尚在等候英外相西門之演說、

哈瓦斯十三柏林電　半官式之康悌通訊社發表消息內稱、「自反對德國之各國在日內瓦表示其對軍縮問題及德國軍備平等權之態度以後、時局日趨嚴重、已無可否認、吾人對目前大局須再加以確切之說明、此由各方論調、可以見之、並有某報謂、希特勒氏總理達拉第在急進黨大會發表之演說、原擬有所答復、嗣又忽然中止者、正因日內瓦方面對於德國態度方在進行談判、希氏恐擾亂此項談判、故欲言又止也、」云、反對德國之各國．其所主張者無非本國不願裁軍．而同時又不令德國享受軍備平等．甚至在德國所要求之小範圍內．亦不容德國之軍備平等．反對吾人之各國．拒絕裁軍．故對於較爲切實之裁軍辦法．不願贊成．此等國家反要求德國預先承認在過渡時期之內．德國在軍備上尙須爲種種犧牲．而所謂過渡時期．究竟如何．各方並未商得同意．德國之國防軍、應改用短期徵兵制、此層即使吾人決定照辦、然關於此項軍隊、各國亦不容吾人有平等之權、蓋軍器當與軍額相適應、而各國旣謂國防軍即使改爲短期兵役制、其配備之兵器、仍當以凡爾賽條約所許者爲限也、康悌通訊社結論謂、軍縮公約所包含之條款、如係此一類之片面決定、則不能成爲切實有效之軍縮辦法、吾人亦即不能鄭重視之也』云云、

西門情急提前演說

對列強與德法面面俱到 博得美意與法熱烈贊助

哈瓦斯十四日內瓦電　英國外相西門在軍縮會議主席團會議中、提前陳述下星期一日擬在總委員會發表之演說、略謂彼將坦白直陳、蓋目前已非以樂觀辭藻掩護困難之時、英國政府六個月前、曾在總委員會提出軍縮計畫、此項計畫、經總委員會一致通過、作爲未來軍縮協定之基礎、厥後各國間對於軍縮問題、曾作準備談話、結果僉以爲此項軍縮計畫、須酌量修改中、如英國計畫中規定五年之試驗時期、依若干國家之意、可延長至八年、

……○英國建議目標　原欲列强軍縮○……

查英國原案所建議之目標、乃在使軍備強大之國家、實行軍縮、至於軍備平等原則之實施、則應逐步以求貫徹、且須以同時組織監察制度爲條件、爲執行第一步之措置起見、在五年之期中可另劃出一、認爲必要之時時蓋軍隊改編、須具備技術條件、以是必須算經過相當時期而後可、關于軍縮第一時期之久暫、有主張四年者、亦有主張縮短者、

……○監督各國軍備　須具表册證明○……

西門繼謂、如軍備強大國家之軍縮程度、能在軍縮公約明白規定、則英國對於此辦、始可認爲滿意、又謂廢除各種軍備、並禁止使用之結果、應造具普通表册、而其准許使用之武器列入表內、此表內所列武器種類、各國均歸一律、

……○英拒重整軍備　注重平等原則○……

繼則謂、要之英國認爲一切重整軍備之舉、均屬不可、故軍縮計畫中、當包含一種原則、即目前受和約限制之國家、不應開始增加軍備、但當表示遵守軍縮程序之意志、在軍縮公約首端、應先列入一項、規定無論何國政府、對於各項新軍器、其型式爲將來所當禁止者、概不得添造及購買云、西門結語、則謂吾人極願以國際協定、成立軍備平等、但欲達到、必須採取並忠實執行上項程序而後可云、

路透十四日內瓦電　美代表台維斯極力贊助西門之言論、謂美國所採之地位、以爲軍縮公約不能爲恢復軍備之工具、但以爲謀求平等、必須現減輕軍備充實國之軍備、而不在造成他國之軍備云、意代表薩拉格那亦以英外相之言論爲然、德代表赫因巴登在緊張空氣中發一短短之言論、謂德國態度、根據兩個原則、第一軍備充實國之軍縮應立卽開始、第二各國地位平等必須立卽實現、不過德國對於其所應有之軍器額量現準備談判云、

路透十四日內瓦電　法外長彭古贊成英外相西門之說、並堅持管理德國軍備之必要、謂此舉不獨爲歐洲政治現狀所應有、且亦需有試驗時期、公約目的、非許解除武裝國重置軍備、但欲減低軍備充實國之軍備標準、庶獲平等耳云、

東鐵問題驟緊張 日俄雙方均增兵

日軍屯集瀋長哈三處 飾詞陽稱係準備剿匪 西比利亞東西部邊陲 俄兵車絡繹不絕開到 亦集軍於哈拉爾附近．

路透十四東京電　據可靠消息、瀋陽長春哈爾濱現均屯集軍隊．顯爲防患計劃．而陽稱準備剿匪云．

路透十四哈爾濱電　據由歐洲抵此之旅客聲稱、曾於途中見滿載俄兵之火車．絡繹開至西比利亞東西部邊陲．每隔四十五分鐘．輒見軍車駛過云．聞「滿洲國」現

世界新聞社云、據東報瀋陽電訊、最近有一事實、是以證實蘇俄遠東軍備之積極化及美國太平洋政策之緊張、蓋最近在遠東尤其滿洲境內、發見某某某三國之偵探團、正在用所有之方式、從事偵探、使當局神經極度尖銳、在瀋陽、據偵探所得、該三國之偵探團、似先能利用商埠區內自國系之商館或邸宅、頻從事無線電連絡、彼等在全「滿」各地佈成一周密之偵探網、萬集情報、秘密報告本國政府、且有捏造種種足導日本及「滿洲國」之國際的立場於不利地位之情報之模樣、「滿洲」當局對此已嚴重警戒、

×××

俄方拒絕稽核 東鐵商業

塔斯十三伯力電　此間接哈埠來訊、中東路審計部「滿」方代表要求重新稽核路局之商業部份、此種稽核工作早於一月前竣事、唯彼等未得「預期」之結果、中東路局長羅滯對於非法的稽核之要求、已致函審計主任、羅氏函內引述現存規定、並力稱審計部並無偏面對路局各部作稽核之權、該部須預先徵求局長同意、並向局長說明應行稽核之原因、惟審計部方面迄今並未向局長說明要求再度稽核商業部之原因云、

俄方傳述 外報對日評議

塔斯十一倫敦電　孟却斯德指導報評述塔斯社所公布之日本官方文件、謂日本不能否認此等文件之眞實、彼等太與遠東所發生之實際事態相吻合、饋軍之否認、決不能排除、該報謂日本之計劃、目的在向蘇聯政府挑釁、並爲此類行動之古典的榜樣、惟如日本政府以爲此項計劃得迫令蘇聯政府退却、則此次公佈文件之舉、適證其爲相反、莫斯科顯願忍受日本之嬉戲、則彼將不如是賣力、以暴露此項嬉戲之性質矣、

塔斯十一斯託可爾姆電　瑞典報紙將塔斯社所發關於日本文件之通訊全部發表、報界態度、在彼等標題中已足窺見、如「日本之挑釁暴露矣」、「大有系統的強匪計劃」、「日方負挑釁行動之直接責任」等等、

俄提五次抗議 拘捕路員

路透十四哈爾濱電　哈爾濱蘇俄總領事復向「滿」當局提出拘留中東路蘇俄職員之抗議、要求立卽開釋、按此爲第五次抗議矣、「滿」當局仍置之不理、此間工商業現仍停頓、各界切望雙方爭執得早解決、庶一切可復活動、

日方宣言 堅決對付蘇俄

路透十四東京電　外務省發言人今日述及蘇俄發表所謂菱刈文件事、謂日本將堅決對付蘇俄於中東鐵路所施之任何故技、蘇俄僞製所謂日本圖奪中東路之計畫、顯欲一面博得世界各國之同情、一面使日本穩健派與急進派意見分歧、惟此二目的、已歸失敗、因世界之反動、殊大利於俄、卽日本之穩健份子、亦因此增強其對俄態度也、日本視中東路問題、與東京之買賣中東路會議、全不相同、而蘇俄則謂兩事不能分開、故拒絕繼續開會議、夫中東路問題發生「滿洲國」產生之前、蘇俄如堅持其態度、則使東京會議歸於失敗、而其責任應由蘇俄負之、」發言人又稱、蘇俄不光明之計畫、茲已失敗云、

緊張聲中 日俄懇親開會

電通十四東京電　以中東鐵道問題爲中心、盛傳日俄關係惡化之際、日俄協會發起之日俄親善促進懇親會、昨夜六時在東京會館開會、廣田外相、優列勒夫大使以下、外務省各局長、蘇俄關係實業家松方幸次郎倉地鐵吉等、其他多數名士參集同桌晚餐、盡歡而散、時已午後九時、

東段附近 鬍匪出沒橫行

塔斯十三海參威電　據此間所接來自滿洲之中日文報紙所載、九月份內、共有鬍匪三十起以上、（實力爲八千七百人）、出沒於中東路之東段云、

強納產稅 哈埠俄僑驚恐

路透十四哈爾濱電　此間土地局頃公佈新條例、聲明凡未經納稅之產業、至明日尙不沒付、則該項產業即將拍賣、俄僑聞之、咸大驚恐、據土地局人員稱、一百二十七萬五千元之欠繳之產業稅、迄今未付、故不能不採取強硬之法也、現時未付稅產業之代表、正與土地局磋商折衷辦法、蓋該條例實行後、俄僑直接或間接受影響者、有萬餘人云、

德退聯盟 勢影響遠東

更促日造艦計劃 日俄戰爭不可免

路透十四倫敦電　注意遠東時局者表示意見．以爲德國退出國聯．將更促進日本速造軍艦之計畫．並加重日德接洽．共抗國聯之趨勢．駐英日大使松平今日於路透訪員往訪時、不願說日本對於德國脫離軍縮會議與國聯之態度、惟稱此項消息甚爲緊要耳．

國新十四日倫敦電　今日晨郵報在顯著地位刊載一文、將德國力圖免除單獨解除武裝所發生之西方政治危機、與日俄造成之東方緊張局勢、聯成一起．宣稱日內瓦國聯中人．多信戰爭已無可避免．國聯正遇一歷史上最嚴重之危機、據該報日內瓦通訊員聲稱、關於日俄問題之詳報、今方陸續遞到、國聯中人大多數認兩國間之戰爭．勢已不能避免．並謂日內瓦方面、方催嚴重危機之日近、該通訊員雖未明言目前時局、足以釀成世界大戰、而意實指此、據稱就日內瓦所接報告、企圖德人在軍備問題妥協之希望、實際已見拋棄、而遠東局勢之緊張．亦足見日俄決裂．已不在遠．惟他報日內瓦通訊員、則尙不若是悲觀、對於遠東問題亦鮮論及．大多數軍縮形勢雖嚴重．仍有妥協希望．某通訊員聲稱．德國已有非正式新提議．如他國減縮軍備．則德國可允不增軍力．又謂柏林羅馬與日內瓦之間．刻正文電交馳．對於解決軍縮、作最後之努力、意相墨索里尼、企圖勸他國代表至羅馬、討論此事、但迄於今晨、尙未成功、現軍縮總委員會將於星期一正式集議、但各通訊員似皆

意將追蹤退會

目前尙無表示

國新十四日內瓦電　此間謠傳意大利極有不久追蹤德國退出軍縮之可能性、目下雖無正式表示、但私人方面已紛紛揣論、又聞倘若意相墨索里氏因德國退出國聯與軍縮、有召集四國會議之提議、則英法準備拒絕云、

美代表輕鬆語

德國其爲瘋人院乎

路透十四日內瓦電　美國某代表聞德國決議與國聯及軍縮會斷絕關係之消息後曰、是何爲者、德國其爲瘋人院乎、余從未料及德國覺若是之愚蠢、而有此舉、但彼等僅挾一種能使列強分裂之愚念而兒戲耳、

山本昨抵漢

今明日檢閱 十七日返滬

本報十七日漢口電　山本大將、十四日乘天龍艦、率菱葦兩艦抵漢、定十五十六檢閱第十一戰隊、各艦十七日返滬、梅津少將亦飛漢視察、

錦西激戰

日隊長戰死

電通十四瀋陽電　九日開往平山一帶攻擊義軍之平田某隊、石塚某隊之伊藤某隊、與六百餘名之義軍衝突、激戰之後、伊藤某隊長以下卅三名戰死、因與本隊斷絕聯絡、至十三日始行判明、

信革草集議後、仍擬休會、以便繼續私人談話、惟會議非俟德人在許多方面稍稍讓步、並允暫不重行武裝後、恐此種談話、仍將絕少結果也、

中華書局最近出版書

〔三版〕二十四史輯要　三十六册　◢連史紙十五元　有光紙九元

二十四史，浩如煙海，卷帙繁重，購旣不易，讀又苦無從下手。本書選輯二十四史重要各篇，首尾完具，不加刪節，凡歷朝大事以及重要人物，著名書志，大體已備。卷帙僅及原書十分之一，不惟易購易讀，抑亦易於下手。初中教員暨高中及大學學生，允宜人手一編，旣習歷史，又助文學也。

〔八版〕近代教育家及其理想　唐鉞譯　一册六角

本書將近代西洋教育家之學說詳細論列，始葛美紐斯而終於杜威，可代表西洋教育學說之全體。每章畢有參考書多種，更便讀者作進一步之研究。

中華中字典	〔四版〕	歐陽溥存 徐元誥編	精裝一册	三元
教育心理學	〔十版〕	廖世承編	一册	一元四角
體育遊戲教材	〔二版〕	王庚編著	一册	五角
兒童與教材	〔九版〕	鄭宗海譯	一册	一角
小學國語科教學法	〔二版〕	沈榮齡編	一册	六角
畫一機關公文格式辦法	〔八版〕	教育部審定	一册	三角
中華尺牘大全	〔九版〕	沈瓶庵編	並裝三册	一元
白話學生尺牘	〔廿一版〕	凌善清編	一册	二角
註釋唐詩三百首	〔十五版〕	凌善清編	一册	二角
能幹的小商人	〔四版〕	張九如 周翥青編	一册	五角
新聞編輯法	〔五版〕	張九如 周翥青編	一册	五角
新疆問題	〔三版〕	周東郊編	一册	八分

基本英語課本 Basic English Readers……第一册……〔三版〕錢歌川 張夢麟編……三角
基本英語課本 Basic English Readers……第二册……〔二版〕錢歌川 張夢麟編……四角
基本英語入門 The ABC of Basic English……〔二版〕張夢麟編譯……一册……六角
基本英語文法 Basic English……〔二版〕張夢麟編譯……一册……四角

心理雜誌選存〔二版〕　張耀翔編　二册四元

心理雜誌爲中國唯一專載心理著作之刊物，國內心理學專家十之八九，皆參加撰述。本書乃選取該誌最精粹之作五十篇，分普通心理、兒童心理、社會心理、變態心理、心理學史、各家心理、教育心理、智理學測驗、雜著九編，都五十萬言，執筆者三十八人，均爲國內著名大學心理學教授，及主辦心理學系之專家，讀此可明瞭國內外心理學界之思想。

社評

保此垂盡之國本（懸）

我國經濟委員會成立以來、各組統制委員會、如棉業、絲業、食糧、煤業等、均準備相繼組設、經濟統制之名詞、發現未久、近因各國經濟無不陷於困厄境、協調又不能成功、於是各圖自救、經濟統制之呼聲、遂高入雲霄、幾皆視爲挽救自身困厄之金科玉律、我國感經濟痛苦久矣、在此世界經濟怒潮之中、豈能獨後、亦效各國自救之方、屬行經濟統制、或者以爲我國國情、與歐美不同、歐美方苦生產過剩、我國則病生產過少、屬行經濟統制、是否適合於我國國情、行之能否期其有效、余曰、我國國情、雖與歐美有別、然感受經濟痛苦則一、且正因生產過少、屬行經濟統制尤爲切要、

我國之經濟學說、向以節用爲主、古時自人君以至庶民、無不以節物力相戒、以刻苦勤勞相勉、對於生產、以樸質爲本、以技巧爲末、此種節用主義、數千年來、成爲傳國之敎、立國之本、其病遂致墨守成法、不求進步、釀成生產落後之現象、歐西之經濟則異是、因技術之進步、生產物發達、精益求精、足益求足、資本家之自由競爭主義、造成今日物質文明生產豐富之世界、我國既大開海禁之門、國人生活欲、受西方物質文明之誘惑、數千年傳國之節用主義、爲之打破、自身既因生產落後、不能廁身於各國自由競爭之林、而生活欲之旺盛、用精取宏、結果致舍己之長而不能學人之長、陷於經濟被壓迫之地位、今者西方自由競爭主義過盛極而衰、積極製造之結果、生產過剩、經濟根本動搖、自由競爭主義、亦步我國節用主義之後塵、爲破產之宣告、於是經濟統制之名詞、遂出頭露角、成爲今日遍覆世界之大被、

所謂經濟統制者、卽以一國經濟、置之一個組織系統之下、以我之所有、供我之所用、我國經濟久處於被壓迫地位、人民衣食住行之所需、動輒取材於異邦、經濟統制之屬行、較之歐美生產過剩者尤要、現在政府既具此決心、又廣集人材、以示與人民合作、各組委員會成立以後、當有成效可視、國內生活所需之生產量與消費量、盈紬之比較若何、雖無確實統計、然以進口貨數字觀之、固紬多而盈少、統計之着手編查、紬者如何增加其生產、各組委員會當然責無旁貸、然生產增加、一蹴可幾、在此時期、已爲國人舍棄之節用主義、仍有重溫舊課之必要、此則期望國人於屬行經濟統制之中、仍須持向日之節用主義、以保垂盡之國本也、

汪昨晨飛牯嶺 晤蔣面商要公

蔣派塞可斯機迎往 曾仲鳴唐有壬偕行 下星期一卽行返京

本報十四日南京電　汪院長因有要公、須與蔣委員長接洽、十四日上午九時特乘飛機飛廬、定下星期返京、

中央十四日南京電　汪院長因與蔣委員長面商要公、十四日上午十一時由京乘蔣派來迎接之塞可斯機、飛潯、曾仲鳴唐有壬偕行、汪臨行語記者、余與蔣因有要公面商、蔣在南昌指揮軍事、不克回京、余以公務大忙、不能久離京、遠赴南昌、遂彼此約在潯會晤、蔣十三日已抵潯候余、故余趕往、定明後日返京、蔣則仍逕返南昌、至商談詳情回京後再告云、

中央十四日南昌電　汪院長十四日下午二時由京飛抵九江、旋卽轉廬、四時到牯嶺、

、沈談、綏一切工商時業、具新興氣象、前途發展無限、余返平、擬在短期內、修築包頭至石拐溝支線、運輸煤礦、上週余離平、

、名義赴余衛、黃郭命與孫殿英有所接洽、絕不確、

綏各界公葬傅部抗日將士

中央十四歸化電　綏各界十二日晨九時舉行公葬傅作義部抗日陣亡將士典禮、暨紀念碑奠基儀式、何應欽、宋哲元、孫殿英、李忠義、均派代表致祭、林森、蔣中正、汪精衛、閻錫山、各要人題詞贈誄甚夥、公墓在大青山之湯綏垣北郊、與祭代表及學生軍隊五千餘人、極爲悲壯、開會後、由省監委紀守光主祭、報告公葬意義、近年禮成、

○○○

希特勒親宣布退會

西門在軍縮會演說促成 德知無可挽回被迫出此

路透十四日倫敦電　德國退出國聯與軍縮會議、歐洲爲之震駭不已、此消息乃由德總理希特勒親在閣議席上宣布、其原因顯欲以此答覆列強之拒絕德國軍縮主張、德國初會爲列強之陣線業已破裂、而不意今晨英外相西門在軍縮會議所發之演說、語氣雖尚緩和、而意志則甚堅決、於是德國和列強之陣線堅固勝前、因是大爲失望、而乃作此重大之決議、西門宣言反對德國重置軍、當時決議將西門之演詞提交星期一日軍縮總委員會會議、惟此僅表示西門之主張將獲大多數之贊成耳、德國鑒於大衆之意見、乃決定退出國聯而不甘屈服、德國會不特解散國會、俾選民可對希特勒之炸彈表示意見、且將解散各邦之議會、但各邦議會之新選舉、未必舉行、

全歐震駭不已

國新十四日內瓦電　軍縮會議中甫經發表、英美審愼商定之軍縮方式後、柏林方面卽有德國退出國聯與軍縮會議消息、接踵而來、頓令日內瓦如聞晴天霹靂、目瞪口呆、其時各代表聆於西門發表之英美提議後、方紛紛就餐館午膳、及聞柏林電訊、大都不待餐畢、趕回逆旅集議、德代表團所居處、更電話鈴聲不絕、其發言人告記者、吾輩不能證實或否認此訊、君最好詢諸柏林、目下一切悉在柏林掌握中也、至他國代表、則大多數不信此訊、至一部份信此訊之確實者、則謂德國乃虛張聲勢、如某代表會云、吾儕不能信德國眞欲退出國聯也、惟料英外相西門今晨已預知德人計劃、故其到主幹委員會時、面赤而有慌張之色、且遲到數分鐘、蓋自德代表處直接晤談而來也、

—法國—

路透十四日巴黎電　法外部今日午後得悉德國退出軍縮會議後、聲稱德國之決議、至少已使時局惝斷、今後應行之惟一事件、在注視有關係國之反動耳云、

—意國—

路透十四日羅馬電　德國退出國聯與軍縮會議之消息、引起意國人民之震駭、意人以爲首相墨索里尼已竭力調解、而德國竟不酬答其努力、殊屬令人失望、並覺德國實違犯四強公約之精神、意相或將立卽與四強公約簽字國商量對付方法、

—英國—

路透十四日倫敦電　英國官場已將德國之決議通知刻在別墅休憩之英相麥唐納、官場對於此事、今日不願發表批評、衆料內閣會議將儘速召集、以討論現局、

哈瓦斯十四日倫敦電　德國與國聯會決絕消息傳來、無異炸彈爆裂、官方人士聲稱、此舉極端嚴重、保守黨人士與黨界代表相見者、僉謂德國此舉、實自陷於孤立、日內瓦方面談話情形、如此突兀、實爲任何人意料所不及云、

沈昌離綏返平

中央十四歸化電　沈昌來綏視察平綏路政、並參觀民生渠、十三日十時離綏返平、傅作義、袁慶曾、蘇體人、均到站送行、

美國退出共同陣線

對德共同決議案起草已作罷

國新十四日倫敦電　據每日電聞日內瓦訪員電稱、法美對德之共同陣線、已歸無效、三國擬發表之宣言、業已作罷、因英法不能挽回美國之主張與意國之拒絕也、

國新十四日巴黎電　巴黎週聲報載稱、三國共同決議案之起草、業已作罷、因美總代表台維斯聲稱、如三國結合一致、美國不願加入任何特別團體、渠意仍宜忍耐與德進行議判、不必稍存哀的美敦書之意念、台維斯已勸喩英外相西門贊同其意見云、

希特勒宣言

不能以二等國資格參加談判 希望國人有諒解的志願表示

路透十四日柏林電　德總理希特勒發表宣言、布告全國民衆、謂德政府自日內瓦會議中得悉德國距軍備實施軍縮、而於必要時達到其極度、但他國政府竟未能決定履行其所簽和約中之諸言、故德國極爲失望、德政府因一九三二年十月十一日所允平等之結果、乃宣布仍準備參加軍縮會議之談判、不意他國有意拒絕不以眞正的道德的與實際的平等給予德國、德國人民覺此爲莫大侮辱、他國正式代表在公共演說詞中及對德國代表之直接言論中聲稱、此種平等、不能給予目前之德國、德政府覺此種舉動、乃對於德國人民之不公道的、且亦侮辱的岐視、故未能以未有權利之二等國家資格、再參加此種談判、德政府一再聲明其渴望和平之誠摯意旨、但一方面以最大之遺憾宣布必須脫離軍縮會議、因其有侮辱德國之要求、德國並將宣布退出國聯云、宣言書末稱、政府於一再聲明其以和平與諒解的誠意爲基礎之政策時、今將其決議交國人公判之、希望國人有和平諒解的同樣志願之表示、及榮譽與決心的同樣觀念之表示、政府之決議、基於愛民及其榮譽、並基於必須廢除勝者由敗者之觀念、而代以平等權利、然後始可得最後世界和平之信念、想全國民衆當能一心一德、贊助政府決議而承認之也云云、

▲▲▲……

德政府發表通告國民書

路透十四日柏林電　德政府發表通告國民書、其大旨已見於希特勒個人宣言中、略謂德國朝野一致採行和平政策、而拒絕強暴、蓋以強暴乃消除現有爭議之不適當手段也、德國極願接受任何眞正軍縮、德國準備銷毀其最後之機關槍、並遣散其最後之戰士、祗須他國亦同樣辦理耳、德國人民一致欲以與他國談判之方法解決困難、雖對於從前敵國亦不念及前嫌、爲欲達到對他國誠摯之關係起見、德國準備隨時締結不侵略之公約、以保障歐洲長久的和平、但德國人民與政府具有同樣的榮譽觀念、咸覺參加此種公約之必要條件、爲對德平等之給予、故朝野一致決定退出軍縮會議及國聯、直至德國獲有此種眞正平等而後已云、文末並詢德國人民是否贊成政府之政策、及是否準備促進其政策、以此爲民衆意見之表示、

俄僱法技師

德技師奉諭出俄境

路透十四日柏林電　蘇俄所僱用之德國技師、已一律奉諭、立卽退出俄境、其所遺之職務將由法國技師繼任、

利用 特別廉價之國內交際電報

＝爲最新穎之社交方法＝

特色

◎價廉 ◎誠敬 ◎便捷 ◎代譯

費銀數角、可發一電、用電報向親友表示慶弔慰問、情意較用郵函誠敬、電文簡短、一揮卽就、頃刻而至、異常便捷、華文交際電、可交電報局或無線電台免費代譯、來報亦由局免費譯送、

▽▽詳情請向電報局或無線電台詢問卽行奉告

辦法

一日期　自本年十月一日起，全國電報局無線電臺一律收發．

二價目　（甲）華文每電以二十字起碼，每字本省二分，隔省四分．（乙）英文每電以十字起碼，每字本省四分，隔省八分．

三電文　祇准用華文或英文明語書寫，並以純係關於慶賀，年節，結婚，添嗣，壽誕，暨開張，升遷，弔唁，喪葬，慰問，疾病，暨答謝上述慶弔慰問者爲限，不得兼敘他事．

蔣廣昌綢莊啓事

蔣賡聲啓事

自民國二十二年八月一日起賡聲承受蔣廣昌綢莊（卽現設杭州哈爾濱及青島仁昌三莊）卽自是日起由賡聲負責一切款項收付概以賡聲一人蓋章簽字爲憑此啓

敝莊除漢莊中華莊早經收歇外現設杭州哈爾濱及青島仁昌三莊自民國二十二年八月一日起概歸蔣賡聲君一人承受是日以前該三莊一切人欠欠人已由蔣東濟結清與蔣賡聲君無涉此啓

方吉殘餘南竄擊退

平古汽車昨已恢復

本報十四日北平電　軍息、方吉十四日晨一時起、由東西杜林莊向南竄擾東海洪、西海洪網圈村劉家河一帶、均被國軍擊退、

本報十四日北平電　平古長途汽車十四日恢復、湯電話正修理、

本報十四日北平電　方振武仍在杜林莊一帶、軍中、日阻方吉部東竄、

本報十四日北平電　日機二架二十四日偵察高麗營、在杜林莊方軍陣地投彈十餘、

本報十四日北平電　牛欄山日軍十四日增加百餘、懷柔亦到日軍三百、

中央十四日北平電　據前方電話報告、方吉殘部竄入順義附近東西杜林莊一帶、意圖繼續東竄、因日方阻止渡河、復欲沿戰區南來、當被我軍派隊堵擊、十三日夜一時起、該部匪軍猶作困獸之鬥、由東西杜林莊向南移動、進擾東海港西海港等九村及劉家河一帶、均被我軍先後擊退、現我軍正搜索前進、奮力猛擊、解決該部只時間問題、

中央十四日北平電　方吉匪部竄踞順義西北一帶村落後、復於十四日晚向南進擾、當經國軍迎頭痛擊、匪部不支、紛紛潰退、現仍竄回東西杜林莊及衙門村等處、軍心渙散、逃亡極衆、惟方本人始終尙未覺悟、復派其代表郭雲龍來平、晉謁軍事當局、要求給與軍長名義、並欲國軍讓出昌平順義兩縣、爲其防地、當局對方仍望其覺悟、早日離開部隊云、

中央十四日北平電　高麗營十四日下午二時三十分電話、十四日上午十一時許、有日機兩架南來偵察、並在東西杜林莊一帶方軍陣地內投炸彈十餘枚、方軍傷害甚重、

殷同李擇一南下

謁汪後來滬晤有吉 殷李有聯袂東渡說

本報十四日天津電　殷同、李擇一前由平來津、十四日晨赴京謁汪、聞殷李奉黃郛命、謁汪後、將由滬分往東京長春考察、關於灤東剿匪辦法、中日接洽已妥、惟暫不宜布、保安隊東開、十六日可實現、灤東匪勢近較沉寂、日漸轉安、

本報十四日濟南電　殷同十四日由津過濟赴京、

中央十四日天津電　同李擇一十四日午搭津浦車赴京、向中央請示、有躭擱、卽赴滬、日使有吉後日赴日、外傳殷李道長春說不確、

國府命令

十月十四日

▲行政院呈、據教育部呈稱、廣東新會公民譚植三

上、捐資興學、在十萬元以上、按照捐資興學褒獎條例第五條之規定、除由部授與一等獎狀外、應專案呈請明令嘉獎、轉呈核施行、請明令嘉獎、植三熱心教育、應予明令嘉獎、以昭矜式、藉資激勵、此令、

▲任命周啓鐸爲陸軍第五十三師副師長、仍兼陸軍第一五七旅旅長、此令、

▲任命呂子人爲軍事參議院參議、此令、

▲茲制定公佈興辦水利獎勵條例、此令、

國府明令 優恤湯廷光

本報十四日南京電　國府十四日令、前海軍部總長湯廷光、秉性忠貞、精嫻韜略、辛亥革命、首以海圻軍艦易幟響應、克奏膚功、六年護法之役、倡率海軍赴粵、扶持正誼、卓著勳勞、嗣以迭更多故、引疾退居、淡泊寡營、尤徵素守、玆聞溘逝、軫悼良深、湯廷光着交行政院、轉飭海軍部、從優議恤、以示國家追念舊勳之至意、此令、

何鍵請撥美借款

擬具大規模建設計劃 派建設廳長到京陳述

湖南社十四日長沙電　何鍵、昨斟酌地方目前迫切需要、擬具建設計劃、分呈行政院及中央政治會議、悉請撥借棉麥借款一千六百八十萬元、爲改良棉業、革新紗廠設備、改建潭寶輕便鐵路、開採湘潭譚家山煤田、及疏江濬湖之用、至借款之保管及償還之方法、悉依中央規定辦理、並派建設廳長余籍傳、於本月下午乘車晉京、將計劃內容詳陳一切、

經委會派員赴鄂考查棉業

中央十四日漢口電　經委會派馮澤芳來鄂考查棉業、十四日偕建廳長程其保、李範一等、赴鄂東視察、十五日返漢、後將再赴漢水一帶視察、

高考典委今日就職

本報十四日南京電　高考典試委員、定十六日晨在國府宣誓就職、

×××

汪院長邀班禪入京

關於內蒙自治有所商洽 黃趙定念二日啓程赴張

本報十四日南京電　汪院長呈府、請明令褒獎班禪、另函班禪、關於內蒙自治事宜、有必須面承敎益之處、亟盼法駕來京一商、乞迅示行期、以便籌備歡迎、

本報十四日南京電　黃紹雄趙丕廉、定二十二日赴張宣慰、

二屆國考行將舉行

張之江昨午招待新聞界

本報十四日南京電　張之江因二屆國考定廿日舉行、十四日午特宴新聞界、席間報告國術於自衛強種、均有深切關係、深望鼓吹宣揚、起全國注意、造成強有力民族、一洗東亞病夫之恥、

中英文化協會 推選名譽會長

中央十四日南京電　中英文化協會、推選藍浦森、吳稚暉爲名譽會長、

楊子毅任交部祕書

中央十四日南京電　交部簡任祕書兼祕書廳主任林式增辭職、遺缺已委楊子毅、

時人行蹤

本報十四日北平電　陳儀定十六日離平返京、何應欽十四日宴餞、

中央十四日南京電　石青陽、鄭洪年、十四日夜由京來滬、

贛鏟共義勇隊編組完竣

中央十三日南昌電　贛省府爲充實人民自衛力量、以資協助剿匪計、特將各縣保甲壯丁、編組鏟共義勇隊、平時歸田務農、一旦有事、則集合待命、現全省各縣均已編組完成、

蔣委員長促匪軍官兵覺悟

派飛機散發收納投誠標語

中央十四日南昌電　蔣委員長以大軍剿匪、積極進展、殘匪已趨崩潰滅亡、爲早日掃蕩、解除贛民痛苦、對匪軍官兵投誠、盡量收納、並予優待、特擬訂標語四十一種、印刷十萬份小條傳單、派飛機分赴匪區散發、以促匪軍官兵卽速覺悟、前來投誠、

甘介侯出發調查九島

中央十四日香港電　陳濟棠本擬派甘介侯乘粵海艦出發、調查九島、爲審愼起見、令甘及測量員改乘普通輪前往、調查測勘、候將各項證據搜集、位置調查完竣、再正式派軍艦前往、

孫桐崗今晨飛平

中央十四日太原電　孫桐崗抵石莊後、何柱國設宴歡迎、孫定十五日晨飛平、

中央十四日太原電　孫桐崗十四日晨由彰德飛抵石莊、

中央十四日天津電　孫桐崗、王泖文、十四日飛津、市黨部准二十二日歡迎、該部已通知各機關團體準備、

李濟深亦有北上之說

中央十四日香港電　陳銘樞七日祕赴閩後、與蔣光鼐蔡廷鍇商要公、傳李濟深亦有北上意、

陳銘樞祕密往返閩港

本報十四日廈門電　陳銘樞十日前祕自港過廈赴省、晤蔣光鼐蔡廷鍇、十四日自廈乘芝尼加拿輪返港、省廈迄無知者、

韋爾敦來滬

本報十四日南京電　法使韋爾敦十四日夜車赴滬、

何鍵改期赴贛

本報十四日漢口電　何鍵因公留湘、改期赴贛、

吳雲樵請採用發明軍器

中央十四日徐州電　河北人吳雲樵、在徐發明軍用利器、共有九種、刻均試驗成功、徐已呈南昌行營、請蔣委員長採用、文中說明各種製造簡單、成價低廉、並附呈鋼甲奇、衛隊草案及各種模型照片、

匪犯黎川擊斃千餘

閩北殘匪已被驅逐淨盡

本報十四日南昌電　匪犯黎川、十日起我與匪戰五日、殘匪千餘、奪械甚多、匪東退、正追擊中、

路透十四日廣州電　據今日此間得自前方之消息、閩北匪共已被十九路軍驅退殆盡、日昨粵軍已將閩光澤之匪軍予以痛擊、匪有退入贛省之形勢、延平曾受匪軍包圍二十四日之久、幸當地駐軍奮力應戰、卒能突破重圍云、

參加鐵路協會 各路代表赴青

中央十三日濟南電　參加鐵路協會各路代表赴青、十二日晚過濟南下、

×××

羅斯福廣播演說
美全國反對戰爭
決無侵略鄰國擴大疆土意　消除黷武戾氣非朝夕之功

哈瓦斯十三華盛頓電、羅斯福總統發出廣播演說、謂帝國主義家威脅世界和平者、如欲消其暴戾之氣、使與志在和平之國聯為一體、則非在精神上接續加以感化不可、羅氏又云、危害和平之行為、決不起於美國、美國人民全體反對戰爭、美國民族決無侵略鄰國以擴大本國疆土之意、彼墨西哥加拿大與古巴皆為美國比鄰、吾美不獨無吞併之意、即其尺寸之土、美國亦不思染指、結論又謂世界大多數國家亦必如此設想、但世界危機固當予以解決、非一朝或期年之間所能奏效云、

大墨西哥古巴或任何他處、美國不抱擴大領土之國家主義、妨害世界和平者、其來源為抱帝國主義欲擴大領土支配他國之人民、欲戰勝目前世界危機、厥在養成和平思想之教育云、

美艦演砲炸裂肇禍
死一傷二

國新十四聖彼得羅電、艦辛辛那的號有今晨演習炮擊時、第一六時徑炮一尊、第一次開放即炸裂、炸死水兵一人、重傷兩人、死者屍身炸入海中、尚未尋獲、

德兩邦合併

哈瓦斯十三柏林電、美克蘭堡斯太里茲及美克蘭堡施外臨兩邦、于明年一月一日起、合併為一之議、頃由兩邦議會一致通過、自希特勒主政以來、邑與邦之合併、將以此為嚆矢、聞其理由、係為節省經費、並使行政趨於簡單、

德衆院縱火案　外籍律師被逐

哈瓦斯十四柏林電、今日審問衆議院縱火案時、發生一事端、最高法院院長當庭宣稱、決定驅逐四外國籍律師、此四律師一為美國人、一為法國人、又二人則為保加利亞人、原因此四律師向德國籍指定律師致函抗議、謂保加利亞被告地米德羅甫態度正當、法庭不應屢次罰令退庭、此外對於警察待遇被告之行為亦表示反對、因此法院乃將四律師驅逐出院、交付警廳、加以審問、

美控制全國銀行
收購優先股五千萬元　接濟輟業行年內復業

國新十三華盛頓電、美政府所擬大規模控制全國銀行與解放輟業銀行內呆滯存款之雙面計劃、業於今日第一次前進一大步、由金融善後公司改購芝加哥大陸伊里諾銀行優先股五千萬元、藉以鞏固該銀行地位、俾可擴大實業放款範圍、並開對於輟業銀行給以資產、俾於年底以前、重行營業、償付存款之計劃、目下亦正在加速進行中、通貨管理員沃康諾聲稱、政府將令呆滯存款至本年底減少至全國銀行存款額百分之二以下、調查目下全國銀行狀況、計國銀行五•九○○家中、巳有五•○○○家恢復常狀、本年初全部國銀行存款一七•八五六•九七九•○○○元中、重行流通者、巳近一七•○○○•○○○•○○○元、目下呆滯在尚未領得營業執照國銀行中之九○○•○○○•○○○元存款、至本年底可望減至二九六•四二五•○○○元、此輩銀行之改組計劃、業經通貨管理員核准者、巳近三百家、一俟實行改組後、即可發給營業執照、立行復業、惟今日曾有銀行家數人、對於政府此種收購優先股干涉銀行業務之舉、表示不滿、查政府放給銀行之款、目下巳逾十萬萬元、計去年直接貸與銀行之借款、尚有六九六•六○○○•七一六元、未曾歸償、此外對於銀行優先股、業巳投資四七•七五三•○○○元、收購普通股票及公司債七○○•○○○元、對於優先股借款一二•七七七•五○○元、至政府業巳允購優先股之銀行、迄今巳達八十八家、政府中人信政府為銀行合夥人後、可以保障銀行、風潮之不易發生、再加以存款保險制之加倍保障、可使美國銀行結構穩固異常云、

古巴政府謀致美國承認
美仍默然

國新十三哈伐那電、古巴桑馬丁政府既得西班牙承認後、現正謀致美國及其他國家之承認、惟美國國務院與美大使韋爾士對於美國態度迄今未有表示、

英美戰債談話
仍屬預備性質

路透十三華盛頓電、英美戰債談話今日復開、英美代表艾祺遜稱、此問題之各方面尚待研究、故休會至下星期再行集議、

哈瓦斯十三華盛頓電、本日英美兩國代表繼續談判戰債問題、事後據正式宣稱、明日賡續討論、仍屬預備性質、但雙方對於戰債問題之內容及十二月十五日到期債款、尚未提出確定議案云、

英自治領擴充軍備
本部人士大為震動　遠東緊張與有關聯

哈瓦斯十四倫敦電、各自治領突然擴充軍備消息傳來、英國本部人士大為震動、南非聯邦國防部長曾加以證實、該地政府擬將國防加以充實、但一般注意之點、為澳洲及紐西蘭軍隊之改組與聯絡、蓋以與遠東形勢緊張有連帶關係也、工黨機關報每日民聲報登載英國減魚雷艇一隊、開往澳洲雪梨地方之消息、謂自十四年以來、此為第一次、又謂澳洲政府所以注意於其防務組織者、其主要原因、不外下列數項、一、日本在太平洋上之侵略、二、東京政府對國聯之態度、三、日本不斷要求擴充海軍、此外日本於本年開始時、曾要求以美約方式、在荷屬新幾內亞地方、窺設航空根據地、此事雖無結果、吾人要亦不當忽略云、

法政府謀整理財政
要案三件下週二提衆院　以非常程序求預算均衡

哈瓦斯十三巴黎電、關於財政整理案三件、政府準備提交國會、前巳言之、頃開總理達拉第、擬於下星期二提交衆議院秘書處、其第一案、在求恢復預算之均衡、第二案、係以國家經濟設備之計畫、恢復經濟活動、第三案、為救濟生活程度之過高、達拉第對第一案、擬按照一九二六年先例、請衆院採用非常緊急程序、按一九二六年財政法案、卽藉此種程序、得以迅速成立、而避免之緊張、遂得停止、按此項程序、擔任審查該法案之委員會、應於三日以內、完成工作、完或工作、而法案舉行一般討論時、參加人數、及每人發言時間、均有限制、對於每一條文贊成與反對各派、只各許一人發言、但此種非常程序、須得衆議院三分之二絕對多數通過、始能實用、大約達拉第將以此項法律之通過、為政府去留問題云、

明日五相會議
對俄為中心
齋藤主外交隨機應變　與國防財政三位一體

電通十四東京電、齋藤首相於昨日定例閣議後、特留山本內相高橋藏相會談一時間之久、由此會談觀之、當初齋藤首相企圖於五相會議樹立以一九三五年為目標之外交國防財政三位一體之國策、而會議結果、關於國防外變意見對立、尤以與蘇俄訂立不侵條約問題使會議弄成殭局、故於十六日開會之下次五相會議、關於此點、將繼續交換意見、但齋藤首相之意見、以為（一）在目下國際情勢之下、外交方針非決定不變的具體的之時期、（一）關於國防問題、對海軍第二次補充計畫、固無異議、同時陸軍費、苟軍部當局所主張之國防計畫之背後、其或種之豫想的確不錯、亦務必容納其要求、以期於國防力毫無遺憾、昨日係將此旨報告山本內相求其諒解、蓋齋藤首相對五相會議今後之方針、以對俄關係為中心之十六日會議、如下能得到結論時、擬再會議二三次、即行中止、然後應其必要、隨時再開、關係各相對此意見、均已一致、一面三土鐵相會對高橋藏相、謂近來五相會議尤其與此相關之軍部之動向、世間盛傳不安、究竟會議內容如何、高橋藏相答以五相會議萬一不能得到結論時、政局其他絕無不安云、

遲革軍兩路逼京城
形勢緊張商肆閉門　我僑胞佔居民半數
衆慮戰事蔓延城內

路透十四盤谷電、此間形勢緊張、可以一九二七年中國國民軍向上海進行時之上海形勢相喻、政府軍現擬阻遏革命軍之進逼盤谷、衆慮戰事將蔓延於城內、聞革命軍分兩路前進、一路係由波伐拉台親王指揮、波乃王室中人、前曾任國防大臣、盤谷商業停頓、商舖多巳閉門、銀行與外國使署由兵士駐守、當局巳諭令城外居民移入城中、免遭危險、城中居民多巳準備他適、現巳有離城避往安全地點者、全城人心惶惶、查此次革命、係過去十六個月中之第三次、城中人民、華人殆居半數、其中勞動家居多、據最近調查、盤谷居民共四十五萬餘人、

有肉大家吃
羅斯福大宰猪分給失業工人

哈瓦斯十三華盛頓電、羅斯福總統前為救濟貧民起見、特令聯邦救濟局購買猪若干萬頭、予以屠宰、以其肉分給貧民、此項屠宰運動於上月二十九日結束、政府共向農舍買公猪六十二萬頭、母猪二十二萬頭、屠宰後、共得肉一萬萬磅、將以分給失業工人、猪價共三千一百萬美元、連一切費用在內、政府共費三千五百萬元、

若槻將再發表聲辯
奈黷武者不諒

電通十四東京電、若槻民政黨總裁卽現在亦標信本人任首席全權時所訂立之一九三○年倫敦海軍條約、彼時確於國家有利、故對非難此約者、決再度披瀝所信、加以反駁、黨內雖有一部反對、亦不為屈、定十六日在九之內會館開會之黨員懇親午餐會席上、將在名古屋黨員有志懇親會席上所表之內容、重行聲明、並言倫敦條約決非失敗、卽訂約當時亦確信無干犯統帥權之事實、若槻男此次再度披瀝所信、將惹起各方面之注意、同時對此之反影亦極重視、

電通十四東京電、若槻民政黨總裁於名古屋黨同志懇談會、曾公佈倫敦條約之經緯、致政黨間惹引議論、且世論有同樣之傾向、故樞府方面憂慮事態之推遷、茲綜合樞府部內之意見如下、若槻男為倫敦條約調印之責任者、應採取愼重之態度、竟輕易公佈聲明、實於此時局甚為遺憾、況世論乘五一五公判之機會、巳漸趨冷靜、而國民對於該條約缺點之認識、正在更新之際、應避開再混亂國民認識之言動、十六日再為聲明、此際若能中止、實為正當之措置、

日聯十四東京電、若槻總裁關於擁護倫敦條約之聲明、非常刺戟海軍內部、五一五事件海軍被告之同期畢業生淺田小尉十三日上午訪問若槻於其自宅、表示意見、不能同意若槻該項聲明、並交換種種意見、經一小時後辭去、政府及重臣方面、聞若槻將於十六日再次發表聲明、恐其刺戟海軍愈烈、故希望若槻停止發表意見之空氣頗濃厚、

蘇省會各界
昨開會歡迎新省委
發表宣言陳述四點希望　陳果夫願以保養教治蘇

本報十四鎮江電、蘇省會各界以新省委來蘇主政、陳主席果夫又係革命先進、地方人士深慶得人、特於十四日上午九時在省黨部舉行歡迎大會、陳主席及各委員均蒞臨、公推包明叔主席、各界演說、大意要求救濟農村、振興實業、與辦水利、建築交通、普及教育、陳氏答詞均遵接受、並表示民衆督促進行、惟勿希望過大、

中央十四鎮江電、省會各界、十四日上午九時假省黨部大禮堂、舉行歡迎陳主席及各廳長委員大會、並發歡迎宣言、希望四點、（一）疏濬河流、與辦水利、開闢公路、完成各縣公路網、便利交通、（二）委用廉潔、劃除積弊、涓滴歸公、行政方面、破除情面、裁汰冗員、（三）先行確定縣政制度、鞏固各縣行政基礎、及愼重自治工作人員人選、（四）盼望王柏齡委員、在治安方面、多負責任、俾蘇民生命財產、得切實保障、到各同業公會及各機關學校團體代表凡三千餘人、由報業會代表包明叔主席、並致詞（與宣言同）、旋陳主席答詞、略謂蘇省雖經數年相當建設、而農村經濟衰落、農民痛苦、與日俱增、前途殊危險、如江浙之絲問題、江北之水利問題、至江北導淮工作、中央可撥九百萬、將來成功、江北農村經濟、自可增加、至澄清吏治、則須人民實行監督、同人來蘇、當本（一）「保」、如何健全地方保衛、使人民安居樂業、（二）「養」、如何培養人民富力、使地方平均發展富庶、（三）「教」、如何灌輸人民智識、接受相當教育、為良好國民、希望照以上三點做去、不負大家期望、然亦不可希望過大過快、同人等當本熱忱、度量事之先後緩急、使其實現、及午始攝影散會、

魯西災區建設會閉幕

中央十三濟南電、建廳召集魯西災區建設科長會議、十三日晚閉幕、對災區建設實業有詳細計劃、俟呈准省府後施行、又議定（一）由廳派陳允恭督飭修培壽張陶城埠口門、俾黃河決口水旱洩、（二）繼續挖修趙王河、

魯賑會派員施放棉衣

本報十四濟南電、魯賑會備棉衣四萬六千套、十四日由民廳賑會、派員分送荷澤濮范災區施放、

梅貽琳赴豫視察災區

本報十四濟南電、梅貽琳赴津、過平轉汴、

中央十三濟南電、黃災救濟會衛生組主任梅貽琳、赴魯西災區視察衛生救護工作完竣、十三日早由濟甯來濟、下車稍息、晚因私事赴平、約二三日卽返濟、再轉往豫災區視察、據梅談、濟甯范縣鄆城各地治療所、巳成立、又山東查放處主任杜延年來濟、正與省府商組水災救濟委員會、

小龐莊堵決口
昨日開工

本報十四濟南電、黃河道容十三日到東明、與縣長紳著商調民夫、堵小龐莊決口、十四日開工、

參謀部測量機抵陝

中央十四西安電、參謀本部測量三號機、十四日晨由汴飛洛、十一時四十五分由洛起飛、二時抵省、由趙敬賢駕駛、同來航政組長徐禮耕、機士雷運廣、所有儀器均隨機帶來、據徐談、全部測量須時五月、俟天氣朗晴時、卽開始測量長安附近一帶、

粵漢線
年底可望通航

本報十四南京電、交部息、歐亞公司粵漢線正建設各站、年底可望通航、

新架京滬電話
俟材料到齊裝置

本報十四南京電、交部已架京滬長途電話、向郵儲局借款購料、俟材料到齊、裝置二月後、可通話、路線係經京杭國道、至宜入京滬公路、

冀復興農村分會昨成立
日內開首次會研討進行

中央十四天津電、冀復興農村分會、十四日上午十時正式成立、組織章則均大致訂定、會址設省府內、惟工作人員尚未派定、故開始辦公尚待時日、該會委員、除實民財三廳長外、並聘農業專家數人、日內卽開首次會議、研討進行、

粵省盛傳米荒

路透十四廣州電、此間當局因邇來各方消息均盛傳此間食糧缺乏、恐民間驚恐、故於今日發表聲明、謂年來粵省所用之米、全仰給國內、洋米僅佔少數云、

漢私掘窖金案
彭幼南拘役一月

本報十四漢口電、武昌孔宅掘金案、警備司令部十四日判決、彭幼南以損毀罪、拘役一月、追收贓款二萬四千元、修守留台、彭石蓀無罪、

美遠東次長將來華視察

電通十四東京電、美國國務院遠東部次長哈密爾頓、最近來日、視察東洋事情、預定滯留日本約二週期後、卽赴中國、

滸關匪警開火

蘇州通訊、離滸關念里之南何家橋小茶館內、昨日傍晚、到有武裝匪徒三人、各持快槍一支、子彈二百發、當由鄉民報告公安第四分局、由張局長會同保衛團、卽前往小茶館包圍、匪先發制人、開槍射擊、雙方互擊、約半小時、終將匪捕獲、名張維鈞蕭兩勝、其中黃家林、蕭得名均受槍傷、

無錫理髮工潮

（無錫通訊）本邑理髮業、資本短絀、近因營業清淡、實行減價招徠、致影響工友收入、通惠路周山浜一帶理髮店、會發生罷工風潮、後經縣黨部派員會同該業公會委員、分往各處勸令將減價紙條揭去、並由公安第二分局派警、將首先減價之美容軒主人沙老二、美華店主劉大邦拘局、當日經人保出、沙劉二人出局後、認為小店營業、與大店不生影響、減價實因吃飯問題、並為環境所迫、故卽繼續減價、而店夥方面、頗表不滿、遂於前日下午二時、推派代表分赴城廂內外各理髮店通知、繼續罷工、追至夜間八時許、罷工者百餘人、遂擁至美容軒及美華兩理髮店質問、一言不合、卽行動武、將該兩店生財什物、悉行搗毀、後經該管公安第二分局派警將肇事之鞠長興、張永富、錢實、華雲龍等十三名拘獲、連同沙老二劉大邦一併帶局、當由程代分局長開庭預審、張永富等直認搗毀不諱、卽於昨日上午十時、據供後、將全案人犯一併移送總局訊辦、同時縣公安局督察處、及警察大隊部、立派飛巡隊、分至馬路一帶、協助第二分局維持秩序、以保治安、現各理髮店、現巳一律罷工、

綏省二屆產馬比賽
跑馬成績打破首屆紀錄　包籍童子陳傑騎術頗善

中央十四歸化電、綏二屆產馬比賽會、二日決賽、天氣清爽、觀衆四萬餘人、決賽結果、跑馬走馬各取十名、跑馬成績二分三十四秒半、打破首屆紀錄、第一名烏審旗產馬主包頭王潤、大會賜名、傳作義主席舉行閉幕禮、致詞、有綏人今後注意養馬與騎術、旋發獎、跑馬冠軍獎金五百元、亞軍百五十元、走馬冠軍獎五百元、亞軍百元、除獎金外、尚各給獎品甚多、錦標、錦旗、馬衣、計跑馬得旗四十四、走馬十、華格爾傳作義特獎蒙馬一、以示提倡、本屆賽畢、發銀盾一座、閉幕、成績最優者、有一包籍童子陳傑、騎術最善、預復賽、名列第三、決賽時追風逐電、均居第一、觀衆為驚羨、

大批鯨魚過海東去
漁民稱為颶風表徵

本報十四徐州電、海州青口發現大批鯨魚過海東去、漁民稱為颶風表徵、

中央十四南京電、中央氣象研究所某負責人談、據菲列濱氣象台報告、太平洋南部發現兩路颶風、但行向不詳、按歷年之颶風慣性、在每年七八九月中、太平洋颶風多侵入東海、自西盤旋於南部、常向西或東北進行、絕少來我國內者、京滬將無影響云、

小言
有肉大家吃　（敬）

中國鄉下的老百姓、終年勤勞、到了過年過節的時候、纔殺一隻老母雞、或宰一口老母猪、嘗嘗葷味。所以在西晉的時代、天下發生饑荒、惠帝就鬧着問百姓怎麼不吃肉糜的笑話。

可是黃金國的情形却不是這樣！羅斯福大總統為着救濟貧民、竟買了公猪六十二萬頭、母猪二十二萬頭、屠宰一萬萬磅肉、分給失業工人。畢竟資本主義的國家舉動的是不凡。「有肉大家吃」、不曉得我們黃河兩岸的災民、聽見了這個消息、作怎樣的感想！

暑熱之後身體衰弱　端宜進補以資復强

一閱章廉士生色丸愈症多勝喜决試
日報見廉醫紅補治同甚不欣故意服

每年此季人多衰弱、蓋月來暑熱鬱蒸、血為之薄、腦為之疲、故消化遲於從前、精神愈覺困憊、頭痛頭暈、食少不眠、腰背痠疼種種病態、皆體質神經不良之現狀也、治之之法、端在旺其血、健其腦、恢復消化之機能、與全體之精力、此所以調補血液、在所必須、而服用天下馳名補血健腦聖藥韋廉士醫生紅色補丸、尙矣、遍環球億萬衰弱男女均能證此、不慮遍遠東無數病家均由此而得復强新生命、茲姑陳君海平一例以為證焉、陳君原籍福州、現為緬甸大椰鳥緬合興雜貨店之財東、其來書云、「鄙人來甸以後、身體漸覺衰弱、飲食無味、頭目暈眩、夜眠不適、有時坐臥均覺不安、屢服中西各藥、未見效驗、一日閱報見韋廉士醫生紅色補丸治愈同症甚多、不勝欣喜、決意試之、不久覺得身體較佳、於是耐心守服、終得健强如故、精力大增、用特書此鳴謝、幷介紹焉」韋廉士醫生紅色補丸統治一初疾病、由于血虧腦弱而起者、各藥房皆有出售、或直向上海江西路四五一號韋廉士醫生藥局購備、每瓶大洋一元五角、六瓶八元、中國境內郵費不取

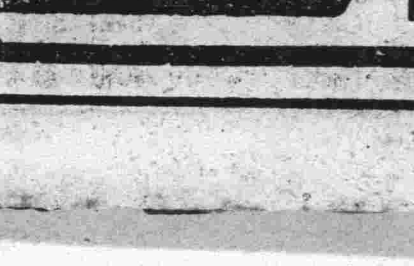

刷新省縣政制

蔣委長電徵八省意見

省府宜汰冗員集中事務　縣府宜增經費增進效力

（南昌特約通信）蔣委員長爲增進省府縣府行政效率起見、主張將省各廳處併合、裁汰冗員、移出經費、以應增加縣行政經費之用、惟此事關係改制、特電江蘇浙江江西湖北安徽陝西甘肅八省主席對於省府改制詳陳得失簽復、以便集思廣益、去弊興利、茲將行營改革省制及刷新縣政之兩電、分誌於後、

★電一★

（衙略）查現行省府委員制度、實施以來、流弊迭見、故中正於第二次內政會議、卽會列舉其失、而三中全會提案、亦有主張改用省長制者、刷新改善、誠爲急務、頃據湖北張主席以奉令

裁減省廳冗員

、增加縣政經費、來電陳復意見、略謂、縣政爲省政之一部、各省政不加整飭、亦難收刷新縣政之功、而現行省制、根本改革、旣非旦夕可竣、爲取便施行計、省府各廳處、似可於現制之下、先行合署辦公、一切文書、皆以省政府名義行之、各廳處主管事項、由各廳長副署、則各廳長上對主管部及與省政府、下逮各縣及各廳處、相互間往來層轉文件、悉皆省去、準此以推、人員經費、自可節其半數、就鄂論、省廳經臨各費、全年可省五十餘萬元、適當全省縣政經費支出之半、此制果行、上之省府有意志統一之效、下之各縣無政令紛繁之苦、廉隅旣加、情感易通、又不僅節省經費而已、等語、當復以現在省制及各廳處間處理文書發布政令、隔閡矛盾、重複濡滯、幾成通病、實有激底改革之必要、合署辦公、當能加以相當之矯正、自不容疑、惟蘇豫兩省、現方試行此制、成效尙未大著、而事實之困難、亦有亟應預爲考慮者、例如省會中是否有能容納、省府及各廳處於一堂之公署、尤爲先決條件、如其無之、亦祇能集合各廳處之主管人員、日詣省府承値、或一切文件、悉由省府總收綜發而已、由前言之、省府與各廳處之間、依然各地各辦、其散漫無紀、淆混不清、正類今日軍委會與軍參訓議各部院之關係、殊無足稱、由後言之、集各廳處之文制、悉由省府統收分辦之後、概須主席核行、廳長副署、一人之精力時間有限、能否肆應裕如、亦屬疑問、如認眞鈞稽、將多所積壓、反有欲速不達之處、倘草草了事、隨同畫諾、則行政監督之作用全失、凡廳處所爲令令處之不當者、主席均不能再行中止或撤銷之、無法以清其窮、且一省政務較之中央一部、尤爲繁雜、向例部中之司署、如所屬機關較多者、爲便利事務之指揮起見、類得發布署令、不必事事請示於部而後行、則各省之廳令、恐亦不能完全廢止、卽四廳之中、民財與建敎之情形、亦各有不同、凡此諸端、均宜妥爲規劃、詳加厘訂、方易見諸實行、而免別滋流弊、仍請再加考慮、分別解答具復、以憑核辦等語、事關改制、允宜集思廣益、從長討論、兄等皆身主省政、或已試行合署辦法、箇中利弊、審識必至親切、上述各項困難、應如何乃可補救、或另有其他更善之辦法、足以掃蕩現正隔閡、矛盾、重複、濡滯、冗雜、浮濫之諸弊、統希公同研究、多方調查、分別簽注、具復、以供參考爲要、中央、、

★電二★

（衙略）查行政設施、縣爲單位、自中央以逮省府、一切政令法制之推行、莫不以縣爲樞紐、故縣長之賢否、縣政之隆替、實爲民衆禍福、國家治亂所攸關、惟現在各省縣政經費、姑就湖北而論、一等縣月支一千二百五十元、二等縣九百五十元、三等縣八百五十元、全省中又以三等縣居大多數、而統計各縣每月收發之文書、則平均最少二千餘件、湖北如是、他省諒亦相同、經費支紬主此、則任縣長者、自不能多羅人才相助爲理，祇有率招庸陋、聊圖斂衍、不作實際政務地力事業、乏人匡贊、無法推進、卽專力應付此每月二千餘件之紙片公牘、亦恐日不暇給、難免虧累、又何怪賢能者望縣長而裏足、貪劣者則以搜括腹削爲補苴、凡百廢弛、固勢所必至矣、故今後欲求增進行政效率、自非首先刷新縣政不可、欲刷新縣政、則非先增加縣行政之經費與充實其人力不可、第各省財政困難、預算皆經確定、如欲另增經費、自亦難於籌撥、茲爲兼顧預算、而仍得刷新縣政起見、特擬定數種方針如次、一、查各省政府及各廳處戶位冗員、仍屬不少、騈枝機關、亦未盡除、應卽分別裁騈汰冗、屬行緊縮，或就他項可省之經費內極力節減、務期於原有預算中籌出一宗款項、將各縣行政經費、

統行增加現額三分之二、最少亦須增加原額之半數、俾資充裕而利設施、蓋省府各直屬機關、原保專司指揮督促之責、果精選其人、祇留少數、亦足應付而有餘、且人少責專、工作自見緊張、精神爲之一振、二、凡省府各機關裁汰之人員、並可重加考選、其確能力優長者、卽分發各縣任職、佐理縣治、旣克長養人才、又必有裨地方、三、縣長更迭頻繁、漫無保障、官署等於傳舍、必亦爲今日縣政敗壞之一因、嗣後凡縣長試署期滿、果係成績卓異、卽應規定任期、俾能久於其事、致力有成、四、凡巳設行政督察專員之省份、其所屬縣長之黜陟獎懲、應參採專員之考核爲憑、一切重要政令文告、尤應經專員轉飭之手續、寄以耳目、明其系統、在專員既易克盡其督率之責、在縣長亦可獲資爲保障之符、凡上所述、皆中正熟察時弊、博採衆論、幾經考慮之所得、苟能認眞實行、則財力人力、皆下注於縣、賢能聞風而思奮、庸劣無術以斯朦、一切地方政務、乃可着手整飭、和期有功、此實致治救民之重大關鍵、切盼兄等詳擬具體實施方法、從速電復、候核爲要、中機、

滑縣饑民達三十萬

凄風冷雨飢寒交迫

（平訊）河南滑縣縣長謝隨安、昨有快郵代電到平、報告該縣被黃河淹沒之災況及振濟情形、時屆秋盡、籲請各界迅助振款振衣、以救災黎、原電云、（衙略）昊天罔弔、生民重困、吾滑實不幸之尤者、緣自八月三日、鄰堤潰決、黃水橫流、六百餘村、盡被淹沒、五千多方里、悉成澤國、禾苗沉淪、室廬飄蕩、佔滑縣人口半數之三十萬、馴良民衆、竟於數日之內、罹此空前浩劫、歷經電陳、早荷洞鑒、茲再將月餘來辦振經過、及近日災況、約略陳述、幸垂鑒焉、蓋當黃禍初臨之際、隨安卽飛報上峯、分電善團、請求拯救、並召集各地方父老、推舉公正士紳、組織水災救濟會、負責籌募、以救無告、仰蒙我省政府、省振務會、北平紅卍字總會、南京監察院、縣中央黃水災救濟會、痌瘳在抱、饑溺爲懷、均先後派員蒞縣查勘、施放急振、我鄰封官紳、地方善士、亦均捐助錢糧船隻、普救衆生、截至九月十八日止、收到振款、計省府兩次六千五百元、省振務會一千四百元、紅卍字總會兩次將近五千元、廣東第一監獄林伯翹先生一千元、地方善士及各機關約四千元、共計約一萬八千元、此外復將前派未受水災及受災較輕各區之倉穀三千石、限期繳區、充實區倉、以接濟巳經設立之三十六處災民收容所、此項倉穀約値洋三萬元、地方財力巳羅掘無餘矣、總計各方錢穀、共値洋四萬八千餘元、若予一人、立可致富、然以之分配三十餘萬災黎、至多僅足供給三日之薄粥而巳、蓋以吾滑災民之衆、較之大公報九一八所載魯西四縣、共有災民十四萬四千二百二十五人者、其相去何止倍徙、況連日秋風蕭颯、秋雨淅瀝、食豐履厚之人、皆聞聲而興悲、我饑寒交迫之災胞、倘無大批振款振衣、將何以生存、隨安目擊瘡痍、心殊憫惻、若不續求施濟、壯黯之徒、勢必挺而走險、老弱之輩、將盡塡乎溝壑、言念前途、更堪危懼、隨安不敏、仰負黨國之託、俯貽地方之憂、用特不憚煩瀆、謹再哀鳴、伏乞解衣推食、以活我孑遺之災黎、不勝祈禱待命之至、河南滑縣縣長謝隨安叩、

揚州店員游行

（江都通訊）本城綢布、靡繡、衣業、西服、成衣等六業、於大盛十二日開幕之期、一致停業、同時六業店員、亦一致怠工、該號當日因鑒空氣緊張、未能開張、昨晚該大盛號李經綸、欲緩和六業空氣、擬加入綢業公會、其他五業向綢業責難、勞方亦羣起反對、綢業未敢允許、於是地方聞人周南孫介紹李至該公會、由六店員代表和藹超、朱瑞龍、周立人、蔡潤輝等、聯席舌戰、未有結局、而李退席時、六業店員均問李三鞠躬、請求愛護小商、維持店員生計、但李於未赴會前、安置一班流氓門外、意欲鬥爭、幸未發生衝突、今晨（十三）八時、六業店員千餘人、集綢業公會、當推定總糾察及糾察、整隊出發請願游行、事前電話通知公安局商團、當由警隊、十人、隨行彈壓保護、是該店員等、首由該公會出發、經過南柳巷、大儒坊、多子街、轅門橋、至大盛門口時、羣呼三民主義萬歲十餘聲、由轅門橋、教場街、鵝頸灣、運使街、彩衣街、後至南柳巷該公會、

火車碾斃軍官

（蘇州通訊）昨日下午一時半、京滬路下行錫滬區間車、行經半塘一〇八號鐵橋附近時、有身穿軍服、掛武裝帶之軍官一人、越路軌而行、因躲避不及、被車碾斃、後發現其符號名周桂標、有八八師教導隊字樣之證章、旋由路局通知該師、當由死者之叔周元亮（現充八八師上尉軍需）到來收殮、

常熟地主追租新法

懲處逃租佃戶・扣押農作物

（常熟通訊）年來災荒頻仍、加以米價慘跌、一般農民收入減少、以致佃農對業主應繳租籽、多無力籌措、欠租者逐年增多、間有貧苦佃農、爲避免官廳押追起見、輒於新穀登場後、卽席捲所有而去、迫至春耕期屆、重行返鄉種植、是時業主格於農忙時期、亦無如之何、現値晚稻收穫之時、由業主錢烱昭等、呈請縣府、凡往年逃租佃農、所種晚稻、由業主會同鄉丁前往刈割、交由區公所保管、以便將來變價取償、當地公安機關、應隨時協助、以鑿租風、業巳由縣核准、令行各區遵照、惟各區長以佃農欠租、類因生活關係、今若將收穫所得、悉予扣押、勢必引起重大糾紛、對茲事實行、將予嚴重考慮、

第三十二期

關於戲劇理論的（續）幾個重要問題

（魯思）

二　戲曲的評價

現代一般人，或許他們也是劇評家吧，往往把戲劇的質和量，形式與內容，分開來批評的，甚至單講量與形式的美滿．這是句非常普通而容易聽得的話：『某某戲曲雖說沒有社會的，道德的、教育的指示的，宣傳的，曝露的價値，但仍不失爲上乘的傑作，因爲有它獨持的戲劇的藝術價値．』這是正確的嗎，把「藝術價値」看作和其它的價値對立的東西，以及形式和內容的分離，這種二元論的理論，是不正確的；內容決定形式的理論，是戲劇的黨派性，它的誤謬在於不理解戲劇的社會的機能．

形式論理學的觀念；這種表現出形式和內容的分離，形式主義者主張了在藝術作品中「形式就是一切」，「形式給與觀衆的一種幻想」吧了．誰都知道，這是藝術至上主義者的形而上學的觀念論的見解．內容和形式是統一的，兩者是不可分離的統一物，因此形式由內容決定，我們批評戲曲，不能拋棄內容，像牧師稱頌上帝一樣單止讚美着戲曲表現內容的形式．

日本岸田國士說：『戲劇（戲曲的演出）的價値根本給脚本的價値所左右；脚本的價値可以離開演出而存在，脚本的演出之決定的價値卻不能離開脚本而存在．』

關於新亞學藝傳習所

▼希望文化界先進的指示　歡迎藝術界同志來參加▲

鯉庭

我們的讀者，平日對於新的戲劇有着特殊的愛好，可又苦無問津之處；朋友，現在你該歡欣了吧，有了這麼的一座傳授新藝術的Studio！編者懷着萬分的誠意，希望你們熱烈的去參加；它不會給你失望的，將與你活躍的生氣，意外的收穫呵！（編者）

我們辦了個「新亞學藝傳習所」，一個關於戲劇，映畫，木刻等新藝術的Studio，大衆都很忙，於是我負了事務上的全責．

計劃，籌費，草章程，接洽人；廣告登出去了，於是忙着豎招牌，答詢問；把我驅使在這些瑣碎的雜務裏……

時代藝術映畫，舞蹈，木刻，新詩歌……

劇壇・劇人！

劇社與劇人訪問記（一）

劉亞偉

▼寫在前面▲

我們在各報上看到每篇關於戲劇文章裏面全都引用了「劇社有如雨後春筍的產生」這句話，但這叢生的筍芽，是否全巳長成了筍，這卻是個疑問，我相信這篇「劇社與劇人訪問記」，同時也是戲劇週刊上所應刊載的材料．

▼駱駝演劇隊

——駱駝睡着覺

——遊牧者星散

以「隊」爲戲劇集團的名稱，是從駱駝始的，那天碰到現在該隊負責人××君于福煦路上，且行且談的講起了他們的近況！

駱駝自三劇社（三三，光光，駱駝）聯合公演後，就漸漸的不景氣起來了，原因是營業的失敗，牽涉到虧空之後，而弄得團體生活不能維持，房租滿期了，要保持社員們就各走各的路了，可是爲……

「縣長之夢」演出後的希望

沙鷗

我們——南海劇社——很幸運地和「春秋」「長虹」兩劇社共同演出新劇，這次雙十節在市商會我們第一次演出的「縣長之夢」……

「一致」在市中

（汕頭通訊）汕頭漫潮影劇社，於九月卅日晚第一次應該地市立第一中學校之請，參加表演「一致」，成績甚佳，（蔡甦）

保肺漿

秋涼多咳

保肺飴

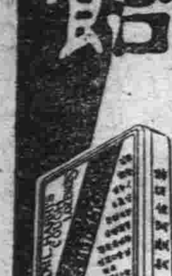

本藥房發行保肺漿藥水，保肺飴藥片垂二十年，功效卓著，早已膾炙人口，化痰止咳，有藥下口立即見效，必功在此，秋涼感冒較易，必際傷風咳嗽流行一時，請即服保肺漿藥水，或保肺飴藥片，未有不立即痊愈也，患者一試，自知言必誠實矣，

大瓶一元七角半　小瓶一元

每盒一元

全國分店各大藥房均有出售

妹妹霜：是最摩登之美容品！

有鶴立雞羣之優美！

大瓶　中瓶　小瓶　三種　歡迎經售

妹妹霜：

上海四馬路

太和大藥房發行

全運特刊

第五號　十月十五日

第五天全能開始
五項兩名破遠東
滬郝春德第一王季淮第二
千六百米接力決賽滬冠軍 成績極佳亦創全國新紀錄

全運會四日舉行五項運動、至傍晚始結束、結果第一郝春德、（滬）總分三零一零點二九五、破遠東二八三八分紀錄、第二王季淮、（滬）總分三零零二點七零零、亦破、第三黃英傑、（粵）、第四鍾季卿（京）、

十項運動之前半部成績最佳、第一陳寶球、已得總分三一五一、第二張齡佳、三一零六點八八二、第三陳陵、（滬）、第四趙恩湛（冀）、諸

千六百米接力賽跑、本分三組預賽、嗣以臨時不參加之團體甚多、即改決賽、滬平兩隊、競爭甚烈、結果第一滬、第二平、第三閩、第四京、成績三分三一秒五分之四、破全國紀錄、

創遠東兼全國五項運動之第一上郝春德第二下王季淮（王開攝）

▼裁判員難辭疏忽

關於十三日下午萬米決賽、因裁判員之不盡職、以致初次公布之第一名江蘇金仲康、忽又爲裁判委員會議決取消、此事事實、雖言人人殊、但記圈員有記金氏爲十九圈、有記金氏爲二十一圈、過與不及、甚荒唐記錄之能事、至山西之谷中勝跑力甚健、因爲一般人所同情、而江蘇之金仲康、以相當成績、爲紀錄員忽略之故、經裁判會議決將其前功盡棄、亦未免不近人情、且聞金君苦練八年、今已三十三歲、成績如何、圈數如何、記者不欲於裁判員之外、來負在野責任、但此次糾紛、純由裁判記錄一誤再誤、則不僅使英雄氣短之實、卽有攸歸、而使一般人對大會裁判之疏忽、亦留最深切而不良之印象、聞此事將有抗議、亦有將續審說、容再誌、（服周）

萬米糾紛案判決
金仲康第一名取銷 以二三四五名遞昇

十三日下午、男萬米決賽、晉隊對裁判不滿、依競賽規程十六條、提書面抗議、十四日晨舉行競賽委員會審判委員會聯席會、張伯苓主席、報告萬米決賽結果之判決、係根據記圈員黃伯斌之口頭報告、後經審查各記圈員之紀錄表、第一名一八零號之紀錄、除黃外、尚有李文昌之記錄、李之記錄、僅十九圈、黃之記錄則爲二十一圈、黃之記錄或有錯誤、請討論、繼由黃李分別負責報告、咸認黃記錄有誤、最後黃聲明如另有人負責、本人紀錄可取銷、討論結果、以十對一通過、其名次得以二三四五遞昇、

全運萬米決賽、十四日裁判決定蘇金仲康僅十九圈、取消資格、晉谷得勝冠軍、一般皆責裁判記圈員、使運動員灰心

▼蘇選手又提抗議

大會十三日萬米決賽、因時間已晚、引起糾紛、十四日經競賽審判兩委會聯席會議決定將昨膺冠軍之蘇選手取消、現蘇選手對此舉仍不滿意、十四晚又向大會提出抗議云、

本報十五南京電　蘇選手領隊張東屏、十四日夜爲萬米金仲康取消資格事、緊急向大會提抗議書、謂當萬米開賽前、運動員多於記圈員、有兩運動員無人記圈、由總點裁判長令黃伯斌記百八十號、李繼文記其他一人、奈何在裁判結果發表以後、有李文昌記百八十號之報告、應抗議者一、總點宣判長宣布百八十號第一、根據記圈員記、時員發令員證明、然後決定、昨是今非、應抗議者二、聯席會議決、黃記廿一圈、但據黃聲明早已劃去、應抗議者三、正廷會聲明百八十號在十圈前並非注意、十圈後確緊隨在前、並未落後、最後因暮色蒼茫未注意、王言大可研究、應抗議者四、萬米決賽時各報非常注意、記者均有紀錄、今違反事實、推翻前案、應抗議者五、事關裁判道德、應請考慮、重付審查、此事出後、當局以重賽與威信有關、亦皆無法、至實際金未必跑差、但裁判誤事、至金有奮鬥而不進、取銷資格、純爲裁判不公不嚴、大會當局、其亦認爲大會開幕後最不幸之事耶、

五項運動成績表

項目	第一名 郝春德（滬）成績	分數	第二名 王季淮（滬）成績	分數	第三名 黃英傑（粵）成績	分數	第四名 鍾季卿（京）成績	分數
跳遠	六·六三八米	七六四·三一分	六·五二八米	七三七·三六分	六·一四二米	六四二·七九分	六·〇一七米	六一二·一六五分
標槍	四六·七五米	六〇八·一二五分	四四·七六米	五五三·四分	四三·〇四米	五〇六·一分	四三·二四米	五一五·三五分
二百米	二三·二秒	八二四分	二四秒	七三六分	二四·三秒	七〇三分	二六秒	五一六分
鐵餅	二六·八八米	三〇三·四六分	二九·四四米	四〇七·四四分	三〇·二二米	四三〇·三八分	二九·〇三米	三八五·一六分
千五百米	五分一八·二秒	五一〇·四分	五分七·三秒	五七五·五分	五分二六·六秒	四九七·二分	五分二五·六秒	四六七分
總分		三〇一〇·二九五分（新紀錄兼破遠東）		三〇〇二·七分（新紀錄兼破遠東）		二七七五·四七分		二四九四·八七五分

十項運動前半部成績

項目	第一名 陳寶球（滬）成績	分數	第二名 張齡佳（平）成績	分數	第三名 陳陵（滬）成績	分數	第四名 趙恩湛（冀）成績	分數
百米	十二秒一	六四三	十一秒七	七三八·二〇	十一秒七	七三八·二〇	十一秒九	六九〇·六
跳遠	六米二七三	六九八·三八五	六米一九七	六五六·二六二	五米九七一	六〇〇·八九五	六米二四九	六六九·〇〇五
鉛球	十一米四九〇	六一五	十米三一六	四九七·六	八米九八七	三六四·七	八米九一〇	三五七
跳高	一米六二	五四〇	一米六五五	五〇五·七	一米六八九	五四九·九	一米六五五	五〇五·七
四百米	五七秒五	六五〇·三二	五七秒	六六九·一二	五七秒四	六五四·〇八	五七秒八	六三九·〇四
總計	三一五一		三一〇六·八八二		二九〇七·七七五		二九〇一·三四五	

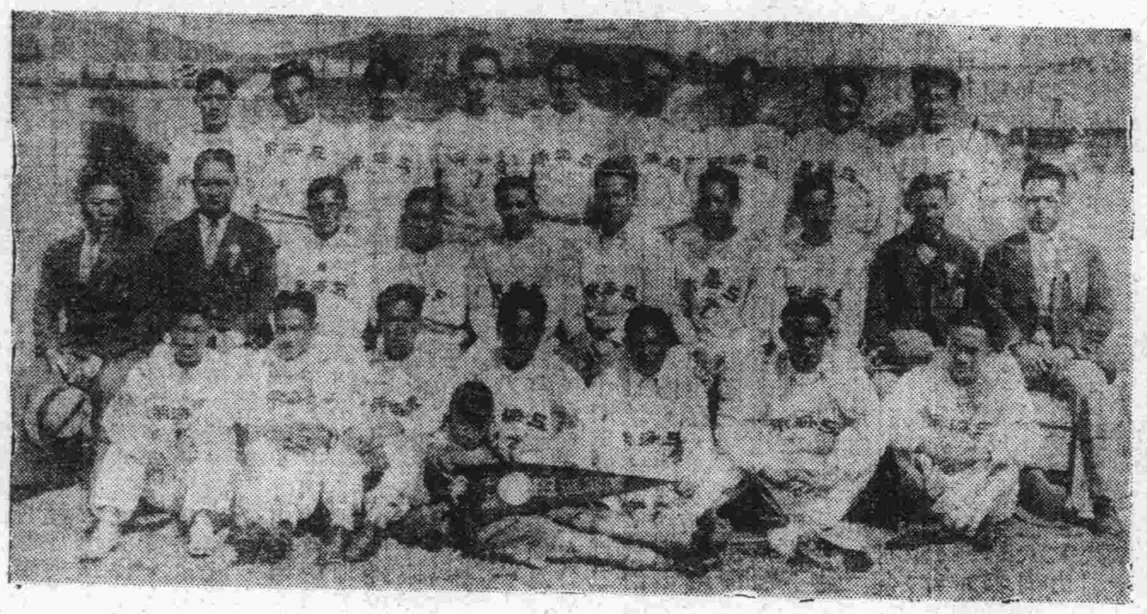

上海田徑錦標隊（王開攝）

射箭決賽

十四日上午、射箭決賽、成績如下、

▼射中
第一周介臣北平一四分四一度
第二南海麟北平一四分三八度
第三徐士樂北平一二分
第四張志遠北平九分

▼射遠
第一周介臣（北平）
第二徐士樂（北平）
第三王福海（北平）
第四張志遠（北平）

男中量級 摔角預賽

十四日上午、摔角預賽、成績如下、

一組　紅金勝利（魯）白關善益（京）關善益勝
二組　紅江志桂（青）白張登金（魯）張登金勝
三組　紅李長福（平）白張慧堂（魯）張慧堂勝
四組　紅馬清河（魯）白金壘林（平）馬清和勝
五組　紅何長勝（浙）白崔鳳岐（魯）崔鳳岐勝
六組　紅李振邦（青）白龔宜泰（新）李振邦勝
七組　紅孫玉秀（青）白周駿（川）周駿勝
八組　紅宋明生（川）白陳學德（青）陳學德勝
九組　紅時顯章（豫）白馬振華（青）時顯章勝
十組　紅常賀勛（京）白陳憲法（豫）常賀勛勝
十一組　紅何景森（浙）白張英健（京）張英健勝
十二組　紅段文成（平）白朱供儒（川）段文成勝

千六百米接力決賽成績

第一上海隊　第二北平隊　第三福建隊　第四南京隊　成績三分三十一秒八（新紀錄）

四百米接力預賽成績

一組　第一粵隊　第二遼隊　第三京隊　成績四十五秒四（新紀錄）
二組　第一滬隊　第二平隊　第三冀隊　成績四十五秒六（新紀錄）

張之江
招待新聞界 述國考意義

張之江十四日午、假勵志社招待新聞界、席間張致詞、謂第二屆國考、定二十日舉行、並申述國術之意義、謂民十七、第一屆國考、其目的在强身健種、現國難頻仍、復行二屆國考、其目的更又側重於自衞禦侮、盼新聞界諸先生不吝指敎、旋由新聞界答詞而散、

滬飛機表演

滬市府六二號黃色機飛京、在全運會繞場五週、飛行極低、表演甚美、

「破全國」名詞不祥
于院長昨到會 盼新聞界改換

監察院長于右任氏、十四日赴會場、鄭重語記者、各報僅以破全國三字、爲簡單之揭載、但此名詞殊不祥、應改超全國或創紀錄、盼記者轉達報界、

全運選手今謁陵

全運選手、定十五日晨六時、由褚民誼率領謁總理陵、獻花圈、

游泳今午開始
入場券每張售半元 限制觀衆以防危險

游泳十五日午開始、因地點狹小、恐生危險、對觀衆限制、十四日競賽會臨時議定、發售入場券、每張半元、以二千五百張爲限、

西北七省
成立體協會
明年西北運動會在甘肅舉行 促進體育進步養成仁俠德性

甯夏通訊、西北各省體育、素稱落後、甯夏省教育廳特於第一屆西北運動會閉幕後、召集各省在甯各代表會議、創立西北體育協進會、到甘肅王德厚吳錦州、山西郝仁忠、青海馬師融、寧夏金律和、通過協進會章程、並議決明年西北運動大會在甘肅省舉行、茲將章程要點、摘記如下、（組織）本會暫以甘甯青陝綏新、晉等七省代表組織之、（宗旨）㈠促進西北各省體育之進步、並爲參加全國運動會之預備、㈡聯合西北各省體育家、發展互助合作之精神、並養成仁俠之德性、㈢擬定發展西北體育之整個計劃、並執行之、（會址）本會會址、設於下屆西北運動會所在省份之省政府或教育廳、（開會）㈠常會、本會常會、由每省代表一人、於每屆運動會所在地開會後一日舉行之、但須有過半數單位省代表之出席、如遇有特別事故、亦得以郵電商決之、㈡臨時會、遇有特別事故、得由該屆運動會所在省份臨時函電召集之、㈢運動會、應由參加各省輪流、於每年秋（春）季舉行之、（權利）每省得有一表決權、（運動員資格）參照全國體育協進會之業餘運動規則之規定、（運動項目及辦法）均以最近全國運動大會之規定爲標準、

林主席參觀

林主席十四日在全運參觀女子國術及足球、

京市府贈旗

京市府製各項錦標旗十四日送全運發給、

（右下）錢行素跳欄姿式（中）劉長春抵百米終點（左）符保盧撑竿跳雄姿（左上）八百米第一羅慶隆（下）擲壘球第一顏秀容（王開攝）

白門鼙鼓記（三）
（劍氣）

▼女子四百

米接力賽跑一項、初非易事、習練此道者、亦猶之球類運動、先團體之聯絡力、然後始能到個人之技能方面、此項運動、不獨人材難出、且担任習練時之指導者、皆爲體育界之先進、但處應接棒、何處放棒、在接受之時、應如何應付、均於諸嚴之規定、上海第四棒錢行素、爲短跑名將、其他如蕭傑英、李宜南輩、均楚楚可觀、在決賽錢行素担任最後一棒、頗能於授受時獲得不少便利、而一鼓作氣、先達終點、粵方女將授受殊不爽利、是以吃虧不少、屈居亞軍、非無因、

▲男子八百

米賽跑、較諸短跑長跑均難、蓋其立場之不同、距離適在長短兩者之間、練習此道者、時有不能進步之苦、推其原因、厥有數端、㈠過急則易損長力、㈡過慢則不易翻前、㈢步伐不能劃一、此所以世界紀錄蘇姆生所以能以一分四秒九一八之高超成績、而雄視一切、溪氏之成績優異由來、實在其步伐劃一、始終無分快慢而已、昨此項決賽舉行時、北平之羅慶隆起步以至終點、不獨步伐劃一、其進行速率、亦無若何上下、當叔照在後二百米始出全力、但已落羅之後遠甚、雖越下鄭森及山東之賈連仁、而羅氏已昂然破卻處女線矣、識者皆謂羅氏已得中距離之個中三昧、

▼女子八十

米跳欄、十三日決賽、上海之錢行素在槍聲響後、卽如脫兔之躍出、且昂頭天外、山東小姐于秀蘭隨之狂追不已、但小錢之過欄之姿勢、十分美麗、並非跨式、乃係帶有彈力性之跳欄式、粵之梁倩華衝刺尚有可觀、惟跨欄姿不佳、過欄時其毛病與上海之程金冠殊無二致、魯省尹素桂後力太弱、苟能益以充分之營養、長時間之練習、則不難成功一虎虎將也、

▼女子壘球

擲遠其主要條件、卽係側重于臂力、故善擲標槍者、莫不善擲壘球、所謂擲鉛球及鐵餅者、苟兼練此項、則亦更佳矣、但殊不然、擲標槍時、除使用肌力外、尚須體外力實助、二藝擲時、則完全依靠肌力爲主、壘球之擲法與標槍大同小異、滬之陳榮明標槍成績曾破全國、其壘球擲遠亦虎虎有生氣、本屆錦標賽大把握、孰不料半路中殺出廣東顏秀容、最後一擲、竟得四十五米三五之優異紀錄、而陳榮明氏之成績亦達四十五米〇八之遠、賽後陳氏殊悒鬱不樂、其憤憾之氣溢於眉宇、此屆已矣、下屆方長、來日當爲顏秀容之勁敵、陳女士勉之、

零訊

▼褚民誼剃鬚　褚民宜之鬍子、與于右任齊名、昨日褚氏忽將平時一毛不拔之鬍鬚、剃得精光、記者上詢其故、褚謂因今晚在「運遊藝」唱草橋關、于思于思、何覺討厭、故將其剃清、是則全運會之後、褚氏貌容、將由老年變爲少年、不可謂非一紀念也、

▼小妹妹不拍照　黎明暉小妹妹於十四日上午到全運會場、黎衣素色單旗袍、頗足動目、進場時有多少摩登男子、四周保護、攝影者爭請黎妹妹留影、黎侃然、曰「予老矣、何攝之有」、言下大有美人遲暮、青春不再之意、諸記者聞之、爲之慨然、

女四百米接力第一上海隊下第二廣東隊（王開攝）

潘公展回滬

潘公展以滬選手錦標已定、十四日夜車先返滬、

全運會場側寫

祝壽勗捧　—留芳記—

祝東特女傑孫桂雲

北平籃球代表東特女傑孫桂雲女士、年十九、山東掖縣人、生於海參威、爲國貨鉅商孫孝三先生之女公子、民十九肄業哈爾濱市立一女中、會代表東特出席一屆全運、奪得大會總錦標、名震全國、擧之爲東特短跑女傑、去歲轉學北平女子文理學院、於體育外、兼長籃球、此番代表平市出席、以十七比八戰敗安徽、女士担任中鋒、傳遞技能、均極奧妙、平日喜觀電影、酷嗜拍照、至於音樂、尤愛好焉、日昨語記者、學校功課太忙、乃疎運動、故成績不甚出進云云、或謂女士實係戀愛功課太忙、記者不知孰真孰假、但願女士前途美滿、吾人以熱忱敬祝成功、

壽鉛球王馬驥姑娘

鉛球王山東姑娘高驥、卽去年雙十節在開封舉行十六屆華北運動會中所創擲八鎊鉛球九米三五全國紀錄方馬子駿女士、年華十九、山東人、現肄業於上海東南女體育、上月上海預選、姑娘造成九米八二之優良紀錄、此次代表出席全運會、當有更精彩之表演、吾人拭目以待、必打破最高紀錄無疑、記者曾遇女士於會場、蒙某選手介紹、方得獲識屯行動强毅、高大體魄之山東姑娘、女士雖有男子風、但待人接物、和藹可親、且肌肉堅實、弱女子難望塵莫及、記者特壽此鉛球女王之馬姑娘、願努力加鞭、榮膺鉛球女王之

勗短跑怪傑劉長春

代表國土變色之遼甯而來赴全運之選手短跑怪傑劉長春、此次成績卓著、創造百米之一〇秒八成績、平遠東最高紀錄、實屬難能可貴、劉君年方念四、在東北大學體育科畢業、現爲母校助教、但其家住大連、有家歸不得、雖嘗立志深造、擬作留美體育研究、以備將來爲國爭榮、無奈省破家亡、經濟無能爲力、殊足令人痛心萬狀、記者深願政府設法援助、日後實爲不可多得之人才也、勗諸劉君、願奪取我民族最大之錦標、收復陷落後之東北八省、

捧香港隊游泳小姐

近日天氣放晴、氣候溫暖如春、大會之游泳池中頗多南國健兒男女入水一試、記者道經該處、適逢香港隊游泳小姐楊秀瓊女士、林鄧麗女士、身着浴衣、婀娜輕盈、躍躍入試、兩小姐年青有爲、迭創良好成績、實屬不可多得之游泳人才、蓋香港濱海、人才衆出、兩小姐必大顯威風、歷個一切水裏姑娘、而奪本屆錦標勞錦榮歸、據語記者、游泳設備令人滿意、但日來池水過冷、未免與成績不無影響云、記者特捧兩游泳小姐、願乘風破浪、努力加鞭、取得錦標、

球賽與最近形勢

足球兩場 粵勝京 冀勝鄂

足球三賽、十四日午後二時河北對湖北、在第二足球場舉行、裁判周家騏、上半時零比零、下半時三比一、結果三對一、冀勝、

足球三賽廣東對南京、十四日午後四時在第二足球場舉行、裁判陳吉祥、上半時九比零、下半時六比一、結果十五對一、粵勝、

最近形勢

香港 江西 → 香港；綏遠 北平 → 北平；（十五日下二）
遼寧 河南 → 遼寧；上海 湖南 → 上海；（十五日下四）
（十七日下二時）
上海 福建 江蘇 山東 南京 → 山東；河北 四川 湖北 → 河北 湖南；（十七日下四時）
廣東 安徽 → 廣東；山西 南京 → 南京；→ 廣東
（十九日下三時）

女子籃球 閩勝贛 滬勝湘

女子籃球初賽、十四日上午兩場、九時閩對贛、八十比六、閩勝、十時、滬對湘　六十比三、滬勝、

（右）上海女子籃球隊
（左）上海足球隊
（王開攝）

最近形勢

福建 江西 → 福建；湖南 上海 → 上海；（長十五九）
哈埠 香港 → 哈埠；（長十五九）
（長十七九）

男子籃球 鄂勝川 菲勝蘇 京勝黑

十四日上午男子籃球比賽、第一場湖北對四川、川隊佔先、惜因犯規過多、上半時成十七比十七、下半時鄂隊努力進攻、王以德投籃準確、爲鄂隊生色不少、結果四十一比二十九鄂勝、第二場菲律濱對江蘇、菲隊實力充强、表演精彩、蘇隊自不能敵、結果四十七對二十三、菲勝、下午第三場、男籃球隊次賽、南京對黑龍江、京隊聯絡尚佳、左鋒李公瑜投籃甚準、黑隊亦不示弱、上半時僅相差二分、下半時黑隊力圖反攻、惜投籃欠準、多失良機、結果四十五比三十一、京勝、

最近形勢

吉林 廣東 → 廣東；北平 湖南 上海 → 北平；（長十六九）
河南 山東 香港 → 山東 上海；四川 江西 → 四川；湖北 安徽 → 湖北；（長十六九）
（長十八九）
南京 黑省 → 南京；貴州 江蘇 → 江蘇；綏遠 → 黑省；（長十五十）
菲島 福建 山西 浙江 河北 → 菲島 福建 河北；（長十五九）
（長十八九）
（十九日下二時）

男子排球 港勝鄂 閩勝晉

十四日下午三時男排球初賽兩組、港對鄂、以念一比一、念一比九、念一比七、直落三、港勝、閩對晉亦以念一比零、念一比八、念一比十、直落三、勝晉、

最近形勢

廣東 江西 → 廣東；江蘇 四川 → 江蘇；（下十五三）
河北 浙江 → 浙江；河南 南京 → 南京；（下十五三）
（十七日三時）
山西 福建 → 福建；香港 湖北 → 香港；（下十六三）
北平 湖南 → 北平；上海；（下十六三）
（十七日下三）
（十八日三時）

女子壘球 京勝冀

十四日晨女壘球賽京對冀、午前九時在田徑場舉行、冀先攻進、惟後京精彩頗好、仍以十七比二獲勝、

最近形勢

河北 四川 山東 → 山東 河北；廣東 綏遠 → 廣東；江蘇 河南 → 河南；（下十五二）
湖北 南京 → 南京；北平 安徽 → 北平；（下十五三）
（長十七十）
（十八日下二時）
湖南 北平 → 北平；香港 上海 河南 → 上海；（長十五九）
江蘇 廣東 → 廣東；南京 河北 → 南京；（十七日下三時）
（十六日下三時）
（十八日下三時）

男子網球 滬粵熱冀勝

男網球次賽十四日上午九時舉行第一單打計有四組、(一)粵徐惠塤對蘇張寶會結果三比一、粵勝、(二)熱孫品泉對港黃少榮、結果五比二、熱勝、(三)冀梁鐵文對浙陳乃豹、結果三比一、冀勝、滬文正對豫凌志揚、結果三比零、滬勝、

男網球十四日下午二時舉行雙打、三時舉行第二單打各四組、(一)粵陳志剛對蘇戴……達孫鑑渠、結果三比零、粵勝、粵黎損駿對陳榮森、結果三比零、粵勝、(二)熱對湘雙打、湘人數不足、棄權、熱勝、第二單打、熱無選手、棄權、湘勝、(三)冀金惠生陶少甫對浙汪桂臣田浩來、結果三比零、冀勝、冀陳仲良對浙姚肇賢、結果三比零、冀勝、(四)滬對湘、湘單雙打再均棄權、滬勝、

女子排球 湘勝京

女排球初賽、十四日上午九時、湘對京、京先勝一局、湘繼連勝三局、結果三比一、湘勝、裁判劉權達、

最近形勢

巴城 湖北 → 巴城；北平 福建 → 北平；（長十六九）
上海 湖南 → 上海；廣東 江蘇 → 廣東；（長十六九）
（長十七九時）
江蘇 安徽 熱河 江西 → 熱河；香港 浙江 河北 → 河北；（長十六九）
河南 南京 → 南京；四川 綏遠 → 四川；（長十六九）
（長十七九時）
（長十九九時）

男子棒球 平勝滬

男棒球初賽、平對滬、結果九比五、平勝、裁判侯洛洵、

最近形勢

福建；江西 上海 → 上海；（長十六九）
廣東 湖北 → 廣東；河北 安徽 → 河北；（長十六九）
（長十八九時）
南京 湖南 → 湖南；河南 香港 → 香港；（長十五九）
北平 四川 → 北平；江蘇；（長十五九）
（長十八九時）
（十九日下午三時）
香港 湖南 → 香港；河北 上海 → 河北；（十七日下三時）
北平 湖北 → 北平；廣東；（十六日下三時）
（十九日下三時）

（右）福建女子籃球隊
（左）河北省籃球隊
（王開攝）

告全運會的當軸

▼……這是一篇酸甜苦辣的文章

—一鳴—

全運會在千辛萬苦中總算閉成了、費了多少金錢、耗了多少人力、損失多少精神、這總是值得我們紀上一筆的、不過大會的收穫雖佳、但給予我們的影響、無疑地是失敗了、並且失敗到十二分惡劣的地步、因此我們有幾點要請大會擇善採納、並且這不是我個人的意見、可以說是代表大多數的觀衆、

名譽職員未免太多

是的、幹一種事要得各方面滿意、祇有用手段去敷衍、就像這一次所謂名譽幹事、名譽指導、名譽裁判、名譽紀錄、名譽……、眞是多得一口氣說不過來、東西兩看台好像已經成了戲院裏的花樓、給這班所謂名譽幹事等人們包去、甚至乳臭未乾的小弟弟、和缺牙癟嘴的老太太、也都掛起名譽幹事等等的徽章來、豈非笑話、嚴格的說、這些名譽幹事等名詞根本就不合乎邏輯、既然是名譽、還幹什麼事、記錄的什麼、指導的什麼、又顧問些什麼、這種怪現象、總是應當改良的吧、

中國人應說中國話

處在這種醉心洋化的時代、的確要至少讀上五年外國書、然後再出而交際、方不致有人指你爲時代落伍者、本來在國內應當信仰和研究本國的文化、但現在所謂時髦的人們、却偏偏犯了個重洋輕華的老大毛病、這次全運會三令五申叫裁判員一律說中國話、然而他們好像是說中國話是無恥的舉動、不屑如此、因此走到各比賽場上、依然聽到「滬」「安」「色利」等這些時髦口號、有人曾說、「國家將興必有禎祥」、這兩句似乎太幽默一些罷、

球類實力太不平均

此次各項球類、能夠比賽者、感覺到單調者、固然很少、而能使觀衆得到興趣的尤不多見、這個緣故、實在是各方的優劣高下、判若雲泥、敗者敗得全軍覆沒、勝者勝得出乎意外、因此比賽時絕無精彩可言、不過觀看一幕弱肉强食的把戲、此點大會當局應加以深切的注意、妥切的分配、不妨分作兩組、譬如足球一項、粵港滬平冀閩爲一組、其他各省市共一組、則强者遇硬、弱者遇軟、各省收歸、各抱希望、不致因實力相差太鉅而灰心咧、就像粵足球勝皖十八對〇、滬足球勝湘十五對〇、男排球粵勝贛三對〇、贛方三局、統計祇得六分、又滬女排球勝晉三對〇、晉方祇得二分、相差多少、可以想見、或者大會因各單位關係、不便在名義上所有區別、則不妨予以名義上同等之地位、而實際上則分析其强弱的實力、這樣才不致令後進者裹足不前呢、

關於設備尤須注意

僅就大體來說、男女選手的宿舍、非另行建築不可、否則至少亦須有相當的改革、第二足球場看台僅有一面、容量不到千人、應亟須增加、如此闊大之會場、容量十萬人、而公共廁所僅有一處、豈非奇談、田徑場須裝置絕大之記分板、俾使觀衆們一目了然、發生認識體育的興趣、女子籃球場、不應因陋就簡、設置場內、當另覓一適宜地點、使其獨立、才能使觀衆有目共賞、不致使嗜此者有向隅之感、此外對於新聞記者席、更須各場指定地位、

教育

職業學校各科教學科目及時數概要（續）

教部令發各省市遵照

(十一)鐘錶修理科
一、目的　培養從事修理鐘錶職業之知識技能
二、入學年齡　十四—十八
三、修業年限　二年
四、科目　(普通學科)公民一小時國文三小時算學三小時理化二小時用器畫一小時體育每日二十分鐘
(鐘錶修理學科)八小時
(鐘錶修理實習)三十小時
共四十八小時

(十二)汽車駕駛或修理科
一、目的　培養從事汽車駕駛或修理職業之知識技能
二、入學年齡　十八
三、修業年限半年至二年
四、科目(普通學科)公民一小時國文三小時算學二小時理化二小時體育每日二十分鐘
(汽車駕駛或修理學科)十小時
(汽車駕駛或修理實習)三十小時
共四十八小時

(十三)攝影科
一、目的　培養從事攝影職業之知識技能
二、入學年齡十五—十八
三、修業年限一年至二年
四、科目(普通學科)公民一小時國文三小時算學二小時理化二小時體育每日二十分鐘
(攝影學科)十小時
(攝影實習)念八小時
共四十八小時

(十四)印刷科
一、目的、培養從事印刷職業之知識技能、
二、入學年齡、十四—十八、
三、修業年限、二年至三年、
四、科目、普通學科、公民一小時國文三小時算學二小時理化二小時圖畫三小時體育每日二十分鐘、
印刷學科十小時、
印刷實習廿六小時、
共四十七小時、

(十五)製圖科
一、目的、培養從事建築機械製圖職業之知識技能、
二、入學年齡、十四—十八、
四、科目、普通學科、公民一小時、國文三小時、算學三小時理化二小時體育每日二十分鐘、
(製圖學科)十小時
(製圖實習)念八小時
共四十七小時

(十六)漂染科
一、目的　培養從事普通染色職業之知識技能
二、入學年齡　十四—十八
三、修業年限　一年至二年
四、科目(普通學科)公民一小時國文三小時算學三小時化學二小時圖畫二小時體育每日二十分鐘
(染織學科)十小時
(染織實習)念六小時
共四十七小時

(十七)絲織科
一、目的　培養從事普通絲織職業之知識技能
二、入學年齡　十四—十八
三、修業年限　二年至三年
四、科目(普通學科)公民一小時國文三小時算學二小時理化二小時圖畫二小時體育每日二十分鐘
(絲織學科)十小時
(絲織實習)念八小時
共四十八小時

(十八)棉織科
一、目的　培養從事普通棉織職業之知識技能
二、入學年齡　十四—十六
三、修業年限　二年至三年
四、科目(普通學科)公民一小時國文三小時算學二小時理化二小時圖畫二小時體育每日二十分鐘
(棉織學科)十小時
(棉織實習)念八小時
共四十八小時

(十九)毛織科
一、目的　培養從事普通毛織職業之知識技能
二、入學年齡　十四—十八
三、修業年限　二年至三年
四、科目(普通學科)公民一小時國文三小時算學二小時理化二小時圖畫二小時體育每日二十分鐘
(毛織學科)十小時
(毛織實習)念八小時
共四十八小時

(二十)陶瓷科
一、目的　培養從事普通陶瓷職業之知識技能
二、入學年齡　十四—十八
三、修業年限　二年至三年
四、科目　(普通學科)公民一小時國文三小時算學二小時理化二小時圖畫四小時體育每日二十分鐘
(陶瓷學科)十二小時
(陶瓷實習)念四小時

(二十一)簡易化學工業科
一、目的　培養從事簡易化學工業之知識技能
二、入學年齡　十四—十八
三、修業年限　一年至三年
四、科目　(普通學科)公民一小時國文三小時算學二小時理化四小時體育每日二十分鐘
(簡易化學工業學科)十二小時
(簡易化學工業實習)二十六小時
共四十八小時

丙、關於商業者

(一)普通商業科
一、目的　養成普通商店店員及小規模商店經理之知識技能
二、入學年齡　十二—十八
三、修業年限　二年至三年
四、科目　(普通學科)公民一小時國文四小時地理二小時算學三小時英文四小時體育每日二十分鐘
(普通商業學科)十六小時
(普通商業實習)十二小時
共四十二小時

(二)簿記科
一、目的　養成商店銀行之普通簿記員之知識技能
二、入學年齡　十五—十八
三、修業年限　二年至三年
四、科目　(普通學科)公民一小時國文三小時算學三小時英文四小時體育每日二十分鐘
(簿記學科)十六小時
(簿記實習)十八小時
共四十五小時

(三)打字科
一、目的
二、入學年齡　十五—十八
三、修業期限　一年至二年
四、科目　(普通學科)公民一小時國文四小時英文三—五小時體育每日二十分鐘
(打字法)七小時
(打字實習)卅小時
共四十四至四十八小時

丁、關於家事者

(一)普通家事科
一、目的　培養從事烹調及洗濯等職業之知識技能
二、入學年齡　十四—十八
三、修業年限　一年
四、科目　(普通學科)公民一小時國文三小時算學三小時化學二小時音樂二小時體育每日二十分鐘
(烹飪洗濯學科)包含簡易食物化學十四小時
(烹飪洗濯實習)二十小時
共四十五小時

(二)縫紉科
一、目的　培養從事縫紉職業之知識技能
二、入學年齡　十四—十八

（未完）

學生偽造證書官印

▼應開除學籍移送法院究辦
▼市教育局昨轉令各校知照

上海市教育局、昨訓令本市各級學校云、案奉教育部訓令第九八五七號內開、案准司法院咨開、前據廣東教育廳呈請解釋學生偽造修業或畢業證書之刑法上之罪、上海市教育局先後呈請解釋學生偽造修業或畢業證書之刑法上之懲處、經函准司法院、經統一解釋法令會議議決函復會知在案、近各校屢有新生、各機關查詢學生學業資格、及學生請發留學證書等內時有偽造證書、企圖朦混情弊、合行重申前令、除在校學生偽造證書應予開除學籍外、其偽造官廳印信者、無論已否畢業、一經覺、應即報告或送由主管教育行政機關、移送法院依法究辦除分行外、合行令仰該局遵照、並轉飭公立及已立案之私立各級學校遵照、等因、奉此、合亟令仰各該校遵照、並轉告學生一體知照此令、

中風 海藻晶

適應症：腦溢血、風濕骨痛、言語不清、動脈硬化、口眼歪斜、半身不遂

每瓶三元 特料(二瓶)六元 (各藥房均售)

補腎強精造血劑

「腎氣丸」之科學的特徵

▲奉贈補腎祕方三十萬冊函索即寄▼

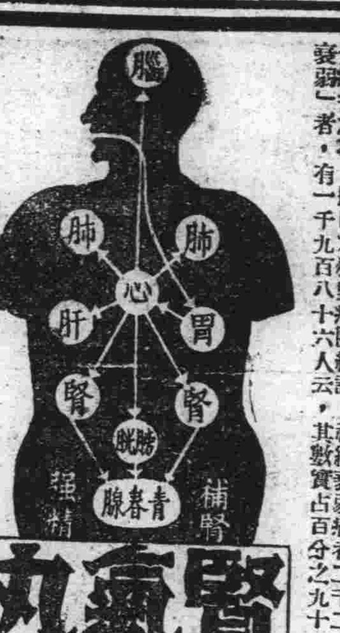

腎氣衰弱一症，爲古今中西最難治之疾病，凡患腎及生殖、內分泌機能有所障礙者，概具有此症狀，且以病人自身觀之，犧牲天賦本能之幸福，不得人世之樂趣，自訴可謂人生最大痛苦之事，據日本狩野病院統計，神經衰弱病者二千二百四十五人中，「性神經衰弱」者，有一千九百八十六人云，其數實占百分之九十，實爲可驚之事實，蓋臨床醫師之最大難關，在治療性神經衰弱症，古今學者爲謀得確實有效之方法，孜孜研究者，既幾千百年矣，而仍不得有效之藥物，現今市上，雖有所謂補腎特效藥品，無慮數十百種，而皆不憾缺乏根本治愈之效能，並見有一時的滿足之效力者，亦不可得，良可慨也。

於是，上海佛慈大藥廠國產藥物研究所，爲謀解救腎氣衰弱者之苦厄，而悉心研究之結果，遂發見張仲景腎氣丸，能療治性神經衰弱，確有特效，略述其科學之特徵如下，

一，腎氣丸係我國醫聖張仲景先生之特選靈方，具有岐黃以來五千年先醫臨床實驗之歷史的根據，其立方之微妙，效力之確實，爲古今幾千萬億國人之體驗證明者，故能正正堂堂，公開藥方，（右見金匱玉函經及佛慈出版補腎祕方），歡迎全世界中西醫家之臨床實驗。

二，現下市上流行之所謂補腎劑，多係外國藥物，如臟器製劑，與植物性鹽基，前者容易腐敗，且量少力薄，後者以育亨賓Yohimbin等品爲最著，且效力不甚確實，如用過其量，則後者係一種毒藥，能害人體，而惟腎氣丸則係於人體有萬益而無一害之特效聖藥，具有增進副腎及生殖內分泌刺激素Hormone之作用，使人維持及回復其青春時代腎氣之功用，誠有史以來超越中西之理想的腎氣強壯劑也，

佛光牌科學國藥腎氣丸每瓶（服七天）定價洋二元每料（四瓶）洋八元

上海英租界西藏路三十九號 佛慈大藥廠有限公司啓 電話九〇六三一號 各埠各大藥房均售

浙江實業銀行 儲蓄處

修正儲蓄存款規則 歡迎索閱

新規則中乙種活期存款利息特種定期存款利息均比前提高 又新增存款名目二種 (一)整存取息(二)零存定期 特此廣告

▲上海漢口路十四號 ▲虹口百老匯路五十三號 ▲漢口湖北街 ▲杭州保佑坊

中國通商銀行

商業部 儲蓄部

定期存款 活期存款 往來存款 放款押款 匯兌及貼現等業務

資本另撥 會計獨立 利率優厚 責任無限 印有詳章 承索即奉

(一)活期儲蓄存款

(二)定期儲蓄存款

(甲)整存整付 一年七厘 二年八厘 三年八厘半 四年九厘

(乙)存本取息 三年八厘 四年八厘 五年八厘半

(丙)整存零付 十五年六厘起至二十年一分止

(丁)零存整付 一年六厘起至二十年一分止

(戊)特種整存整付 五年八厘起至十五年一分止

(己)特種零存整付 十年六厘起至二十年一分止

上海總行 上海外灘七號 電報掛號三七七三 電話一五五〇一 五五五六至一一 由總行五綫接轉

虹口分行 上海虹口天潼路 電話四三一八八 五五九

南市分行 上海法租界十六浦 電話八三二三三

愛多亞路支行 上海愛多亞路 電話八一四二一

南京分行 南京中正街

甯波分行 甯波江北岸

漢口分行 漢口江漢路

定海辦事處 定海大街

杭州兌換處 杭州清和坊 湖州 安慶 上海 杭州 蘇州 無錫 台州 嘉興 衢州 各埠代兌處

招商局

向滬銀行界借款

即前計劃中一千五百萬元 苟成事實担保方面無困難

招商局擬向滬銀行界借款一千五百萬元、昨日記者趨訪該局總經理劉鴻生氏、適劉於上日赴杭、當晤祕書戚福銘氏、據談、招商局並未有向銀行界借款、惟招商局收歸國營之時、招商局曾擬有整頓之大計劃、其計劃中有籌款一千五百萬元、以充國營整頓之資本、造後計劃送呈交通部後、未有確定、亦未有明令交招商局辦理、今日往事重提、欲向滬銀界籌借、或即以前之一千五百萬耳、蓋招商局自歸國營以來所有如收回股票及一切臨時整頓需用之款、概由銀行暫借、今達四五百萬元、此款應有償還或給予担保也、今此消息、由南京傳來、或部中現正在進行、若確有借款之事、則担保方面、招商局亦唯有將曩昔以多押少、於各銀行部份重行轉押、無何困難、詳細情形、還須詢諸總經理可也、因此記者追詢轉押自否有將抵於匯豐銀行之房產部份取出轉押、則戚稱未知其詳云云、

棉統委會明日成立

成立後舉行首次會議 宋子文出席指示一切

全國經濟委員會成立後、即組織棉業統制委員會、聘定金融及棉紗業各界專家二十一人、並聘陳光甫爲主任委員、積極進行籌備、經陳氏與各委員作數度非正式談話後、大致辦法已商決、定於明日上午、假大陸銀行六樓該會新址、正式舉行成立大會、申時社記者昨特向該會訪問、適值該會主要委員鄒秉文氏、正在親自指揮各職員等、佈置辦公室會議室等內部、狀極忙碌、當蒙鄒氏接見、據語記者云、本會準於明日上午成立、屆時所有各委員、除不在滬者外、大致均將出席參加、宋部長亦定親自出席、指示一切、惟成立會儀式、決以簡便爲主、俾務實際、內部組織人選、大致亦已決定、記者當詢以關於該會成立後之工作綱要、及實際進行步驟如何、據鄒氏表示、爲慎重起見、暫不公開發表、俾免引起誤會、惟最近或將由本會向各界發表書面新聞云、據記者向另一方面探悉、該會明日舉行正式成立儀式後、即將開首次委員會議、宋氏亦將列席、討論工作計劃大綱、及內部組織等各要案、俾可逐步進行云、

市商會函綢布業

貨品標明國別

非國貨冒充出售 由政府嚴厲制裁

市商會昨函綢緞業棉布業及絲光棉織業等公會云、逕啓者、本月十三日、案奉上海市社會局訓令社字第一六〇七〇號開、案准南京市政府第七四六七號咨開、據本市社會局長王棟呈稱、竊查前奉鈞長面諭、以本府服用國貨委員會業經組織成立、惟各綢布商店恆將國貨與非國貨並陳出售、實易混淆、飭即日召集各該同業公會負責人談話、商定標明國貨與非國貨辦法、俾資識別、而免市民誤購等因、奉經定於八月二十六日下午二時半召集綢業、布業、緞業、廣布業、各同業公會負責人談話、決定原則三項、一、各綢布商店、應將國貨用籤標明、其規模較大者、得將國貨另設專部售賣、二、各綢布商店、如將非國貨冒充國貨出售、由政府嚴厲制裁、三、一二兩項之詳細辦法、由社會局制定頒發在案、茲經飭本局農工商股主任、會同本府服用國貨委員會總幹事、擬訂南京市綢布業商店貨品標明規則七條、是否可行、理合具文呈送、仰祈鑒核示遵、實爲公便等情、據此、查核所擬規則、尚無不合、除照案公布並令飭施行外、相應抄同該項規則、咨請查照備案、並飭見復等由到部、查綢業商店將中外貨品、混雜陳列、以致欲購國貨者、無從辨認、於提倡國貨、推廣產銷、影響殊鉅、該市政府釐訂規則通飭各綢布業商店遵照將所售貨品、係某國製造、分別陳列或加具標籤使購者知所鑑別、藉資取捨、於推廣國產、效益殊屬非鮮、准咨前由、除上項規則准予備案外、合行檢抄規則一份、仰即參照辦理具報爲要等因、奉此、合行檢發標明規則、及國貨暫訂標準各一份、令仰該會遵照辦理具報爲要、此令等因、並附南京市綢布業商店貨品標明規則一份、中國國貨暫訂標準一份下會、奉此、合亟印同附件、分函轉達、務希貴會查照見復、以便呈報、至深盼荷、

英美三廠工潮

各部工作完全停頓

社會局昨嚴令制止怠工 並定明日召集雙方問話

楊樹浦韜朋路英美烟公司第三廠全體工人、因廠方不承認工會之組織、及拒絕各項要求、引起工人反響、於前日午後一時起、有捲烟間等各部二千餘工人、首先怠工、昨晨全體工人三千餘名、於進廠後、復一致加入、經黨政派員勸告無效、形勢頗爲嚴重、社會局定明日問話、茲誌各情如下、

▲勸導無效 市黨部暨總工會、據四區捲烟工會呈報、英美第三廠二千餘工人發生工潮後、當於昨晨九時、市黨部派民運科幹事李維熊、會同總工會委員朱學範前往勸導、並向廠方磋商、以免工潮更趨擴大、先行復工、靜候調解、結果因廠方表示工人所提要求、毫無理由、難予接受、各工人聞訊、羣情憤慨、決仍一致怠工、雖經勸導、但無效果、

▲全部停頓 昨晨五時半、全體工人仍一律進廠、惟前日已怠工工人則一概不工作、至上午十時許、所有錫包間捲烟間糊盒間等各部工人一千四百餘名、亦全部加入怠工、全廠工作均告停頓、

▲社會局令 市社會局據四區捲烟工會呈報英美第三廠發生怠工風潮、認爲殊屬不合、昨批令制止云、爲根據代表大會議決、向資方要求被拒、先後呈請調解由、呈悉、據稱十月十一日開全體會員代表大會、事前未接呈報本局備案、已屬不合、何得遽行怠工、殊干法紀、況所稱要求條件第一項、業經仲裁委員會裁決有案、其餘各項、亦應靜候依法核辦、仰即遵照、此批、局長吳醒亞、

▲明日問話 社會局除批令制止遂行怠工外、並發通知書分致大英烟公司及第四區捲烟業工會召集問話、茲錄通知書云、爲通知事、茲爲英美三廠勞資糾紛事、本局定十月十七日上午十時召集問話、合先通知、推定負責代表工人到局、聽候問話、特此通知、中華民國二十二年十月十四日、局長吳醒亞、

吳市長

昨晚晉京 楊虎同行

上海市市長吳鐵城、前日晉京參加全國運動會、原定乘便晉謁中央要人、茲以另有要公、改於昨晚晉京、保安處長楊虎同行、

法名議員

過滬赴日

法國著名國會議員前任公共事業部長昂諾來脫氏夫婦、因出席東京之法日聯合會、於前日下午乘法郵船達塔南號到滬、本埠法總領事梅里靄夫婦、特爲設宴招待、昂氏在滬逗留一日、即於昨日乘大來公司輪船柯利芝總統號離滬赴日、在日本將有一短時間之逗留、

然後經北平南京回滬、大約在平京各地、均將略有就擱、便道游覽、然後取道安南濕邏回歐云、

比使展期赴平

駐華比使紀佑穆氏、本定昨晨由滬赴平、處理使署事務、茲因滬事尚未整理完畢、故改定本月底北上、並悉下月二十七日爲比國國慶日、比使將於是日在北平使署招待各界、本埠則由該國駐滬總領事伯爾伏氏在辣斐德路一三〇〇號署內招待各界、表示慶祝、

絲市暴跌後

停工絲廠

全市六十四家 僅二十家開工

歐美絲市暴跌後、江浙廠絲B字等級、每担自九百二十元跌至七百元、本市開工之絲廠、以纖成之絲虧本甚巨、紛紛停工、勉強維持開工之絲廠、經同業公會之議決、除取消中工禮拜賞蠶蛾外、並呈請主管官署將女工工資、每日自五角減爲四角二分、以維現狀、社會局得報後、即派幹員詳查絲價、以便作爲調解時之參考、並已定本月十六日午後二時、召集絲廠業同業公會及絲業問話、依法進行調處、據記者向絲廠業公會調查、知本年七月間絲市起色後、本市絲廠開工者、南市閘北虹口租界總計達六十四家、詎絲市暴跌後、截至昨日止、全市絲廠勉強開工者僅二十家矣、

日紗廠

全部復業

日商對華貿易、自經九一八及一二八事變後、一落千丈、但自停戰以來、抵貨運動日弛、故日方對華經濟侵略、速率激增、如本埠紗廠、自本月起、已完全恢復過去營業、至其他各種對華商務貿易、亦日趨活躍、

國際問題研究會

討論生絲銷美

國際問題研究會、前日下午六時假香港路四號開會討論生絲對美推銷問題、並請實業部商品檢驗局生絲處主任繆鍾秀氏演講、到郭秉文陳立廷蔡無忌繆照寰曹雲祥陳蔗青徐廣石王曉籟許寶華梅其駒等十餘人、由郭秉文氏主席、介紹繆氏演講後、討論各種問題、如㈠在美應設生絲推銷機關、㈡如何使紐約市面上有中國生絲現貨、㈢生絲價格及品質各方面如何始能與日本競爭、㈣主張當由政商合資從事於蠶桑之改良及着手辦理推銷事宜云、

國貨展覽會

今日閉幕

上海市第一特區市民聯合會暨中華國產廠商聯合會等所合辦之國貨運動展覽大會、自上月十五日開幕後、原定展覽三星期、嗣展期十天、至今截止、故該會定於今日下午三時舉行閉幕典禮、臨時商場、至今晚九時亦一律結束、日夜均有游藝、以助來賓餘興、

市商會召集

工業研究會議

市商會於十一日下午三時、召集工業研究委員會議、到鄔澄清楊清磬胡泰園陳小蝶周祥生項繩武陸小韶顧馨一沈驊等、公推胡西園主席、討論各案如下、㈠調查本市各工廠工業用品之種類及工業原料之來源案、議決派員向上海全市各工廠調查、將調查結果編印刊物、以應各機關團體查閱、㈡組織工業考察團、向國內外實地視察、以資借鏡、而圖改進案、議決原則通過、俟需要時再行辦理、㈢本市各工廠、應實施科學管理法、並得向本會派員指導協助辦理案、議決通過、並函技術合作協會協同辦理、㈣凡係國貨工廠出品、均應用中文註明某廠製造、不得全用外國字、以免朦混而便認識案、議決除向以中英並用者外、如全用英文者、應函請加用中文、㈤國貨工廠產量限制、及註册商標、予以保護案、議決由各委員擬就意見後、再行彙合討論作成具體辦法、㈥每月二四星期三下午準兩時開常會一次、議決通過照辦、

薩鎮冰談

閩省瘡痍滿目 極望各界援手

海軍元老薩鎮冰氏抵滬後、因忙於接洽福建賑務事宜、對於各國外賓及此間親友、尚少往還、昨民言社記者特走謁於寓邸、當承延接、並見告此行任務、及辦賑經過甚詳、茲錄如下、本人多年埋首家園、久已忘情政治、此來與各方就商福建賑務、勾留之時間極爲短促、此間多年友好、及各國朋交、未能一一躔謁、彌用抱歉、閩省年來因天災人禍之相乘、大好河山、瘡痍滿目、本人聞見所及、惻然心傷、而鄉人士亦多以賑災事務、督責及於老朽、念福建爲我桑梓之邦、用特不揣綿薄、貿然肩任、幸山野之身、頑健猶昔、數年以來、日夕奔走於僻壤窮鄉、幸不爲疾病之侵乘、盜匪之陷害、習之既久、轉覺鄉村之生活、趣味盎然、當在龍巖放賑時、距匪區僅十里、盜賊亦鑒我愚誠、未忍加害、而本人更勸告民團厚植自衛力量、並指導其建築土堡炮樓、談次、薩氏並出照片見示、又謂福建西北各縣、多深山窮谷、間有羊腸小徑、爲人跡所未經、本人海軍出身、久歷風霜、雖年已就衰、經驗猶在、嘗督率團兵、步行攀登山嶺、某日遇大雨、山洪暴發、水可沒脛、幸不久天即放晴、亦即然無事、至忍凍餒、更爲本人年來之日常生活、未敢言苦、最近謬主長樂縣賑務、除由政府方面撥款、及胡文虎先生捐五千元、暨本人極力籌墊外、虧短頗多、尚有待於各方慈善大家之協助、至邇來閩北各縣慘遭赤禍、災情之重、災情之廣、容爲外界所未詳知、甚望政府當局各界賢豪、予以同情之援手、本人年雖老邁、亦願從事於斯云、

電力工潮

電力公司勞資糾紛、遷延不決、公司利誘職員復工、致意志薄弱之華員卌餘人、並僱用菲人代華員工作、公司昨日起已爲公司所利用、全市各同鄉會、今日開會討論援助、

海部派任光海

暫代大同艦長

▲甯海輪機長易人 海軍大同艦艦長孟琇椿氏、近因事請假、業由陳紹寬部長核准、所有該艦艦長職務、暫調駐滬練習艦隊司令部參謀任光海氏暫代、任氏奉命後、茲已到艦服務、又甯海巡洋艦輪機長林惠平現由海軍部調任新艦監造員、遺缺改派原任監造員黃川燕氏接充、黃氏亦已就職、

王曉籟等重建

曹娥孝女廟

委員會成立

自王曉籟等發起重建曹娥孝女廟後、昨日由發起人假座銀行公會召集會議、組織委員會、公推王曉籟主席、討論辦法、並報告曹娥孝女廟爲數千年來崇孝之古蹟、史册所載、歷歷可稽、今之中國、欲求治國、當以教孝爲先云云、並公推王曉籟爲委員長、張嘯林杜月笙金潤泉王澂瑩蔣緯國朱子謙何東筱秦潤卿裴雲卿王麟如王叔梅陳秉彝王延松徐乾麟王一亭任鳳笙周星堂爲常務委員、金潤泉何東筱俞佐廷秦潤卿裴雲卿王延松周星堂爲經濟委員、樓之凡張琮珮爲建設委員、金廷蓀張忍甫朱子謙俞佐宸姚慕蓮金湯侯駱清華陳仰卿朱兆蘭任鳳笙朱心佩爲總務委員、壽孝天朱壽丞徐褐宗魯指南爲文牘委員、王錫榮余紹宋袁思永張旭人熊飛毛浩甄吳登瀛徐伯熊趙節麟汪正奎田祈原潘久芬葉玉瑞何蒙孫陳仲默駱燦安孫錫鎣吳梓齡張仲賢李子裁劉秉義胡芹生爲委員會委員、並定(上海)(中國銀行)中匯銀行、綢業銀行、中央信託公司、恆異源莊、安裕莊、同泰莊、滋康莊、(杭州)中央銀行、中國銀行、典業銀行、儲豐銀行、(甯波)中國墾業銀行、(紹興)中國銀行、乾泰源錢莊、(嵊縣)農工銀行、爲代收捐款處、

取締報紙

淫穢紀載

中宣會函本市黨部

本市六區教育會常務幹事馮一先、前以本埠大小各報列載社會新聞、對於男女間淫褻事件、無不恣意描寫、以吸引閱者、殊屬有礙社會風化、故會具呈市教育局請設法取締在案、該局據函後、以事關國家民族前途至鉅、且本埠爲中外觀瞻所繫、實有礙國家體面、因特邀請公安社會兩局代表磋商辦法、決定函市黨部轉呈中央修改檢查新聞標準、加入社會新聞一項、以收澈底消滅之效、原呈已見報載、茲聞中宣會除將新聞檢查標準加列「關於社會風化新聞之應扣留或删改者」一條、於本月五日呈送中央常務會議通過外、特函復本市市黨部附函查照、原函抄錄於下、「逕復者、准中央執行委員會祕書處送來貴會呈中央文一件、爲請修正新聞檢查標準、取締淫穢紀載、確屬切要、此案原建議人馮一先關心社會風化、所陳甚有見地、惟查新聞檢查標準、業已修正加列「關於社會風化新聞之應扣留或删改者」一條、呈經本月五日中央常務會議通過在案、用特函復、即希查照、並嘉勉原建議人爲荷、此致上海特別市執行委員會、」聞該部接函後、經提出第九十三次常會議決傳令原建議人嘉勉、一面函復教育公安社會三局查照、

小言

「洋布大人千古」引出「土布同志的一封信」

▲本報極贊同胡君的主張 ▲愛用國貨人士盍興乎來

編輯先生、拜讀今日小言欄裏論「洋布大人千古」一文、局勝欽佩、夫衣爲人生四大問題中之第一件、中國素號以農立國、宜其棉花布疋將無求於舶來、而事實上却適得其反、農村經濟破產、土紗土布無人顧問、國人愛用洋貨之心理、高出國貨萬倍、每年呢絨布疋棉花之輸入、不知幾千萬、雖不乏熱心人士奔走呼號、提倡國貨、而販賣洋貨如故也、愛用洋貨如故也、以僞貨假冒國貨且甚一日也、且莫說慷慨赴死、爲國犧牲、而欲求一般人之服用國貨、穿着土布、尤難有甚於登天者、今日而求一絕對服用之人於城市中、實如鳳毛麟角、不可多得、國可亡也、仇貨不可不用也、吾故曰在今日而欲提倡布衣、其效實甚微細、端賴熱心人士之坐言起行、立下大決心、以身作則、行之一家、永矢不渝、親友中之與吾同情者、相互聯絡、相互監視、有渝誓言者、予以嚴酷之懲創、此事如能辦到、其勇氣其精神、均不亞於十九路軍之浴血抗敵、他日相習成風、或可補助農村於萬一、先生既毅然決然首先公然宣誓不用洋布、可否請貴欄略事犧牲、特闢一欄、徵求決心服用土布之布衣同志、凡屬眞具其決心之人、有激誓言願受處分者、請其通下名來、(當然包括其職業及住址)擇日披露、敢貢愚見、尚乞明察、專此即頌撰安、胡宗琳敬上、十月十三夜、通訊處南京白漾弄福安里一號、

記者按、胡君的主張、本報極爲贊同、請土布同志源源賜下名來、敬當特闢一欄、逐日披露、不過、窮奢極欲的上海人、一劬不進化、偏偏穿衣開快車、服用洋貨、或竟視爲生命線、所以、恐怕沒有多大的成績罷、（安）

女界寶

各埠分支店均售

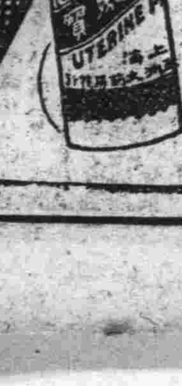

婦女月經不調、即顯明體育之不良、服此丸能滋陰養血調理經期身健、無病受胎易速

每瓶洋一元

月月紅

上海五洲大藥房發行

婦女諸病、尤其是月經祕結、爲最危險、此丸活血通經、去瘀散鬱、效力靈速、凡患上列之症、及瘀血不清、諸女同胞、請速購服

每瓶洋一元

地球牌 麥精魚肝油

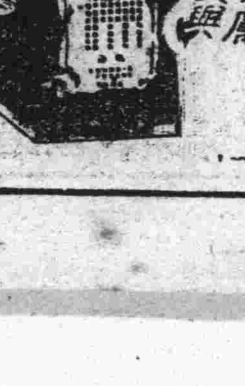

本品製精味美、富維太命極品、爲魚肝油佳品、無論老幼男女、取之調服培養、體力滋補虛損、生肌肉潤皮膚、功力之大、莫與倫比

大瓶一元七角 小瓶八角

良如臘腸臘鴨

老店 東武昌路同德里口
第一支店 北四川路三新里口
第二支店 南京路石路口
老店電話 四五〇六三號

支店特設小食部 著名瓦煲腊味飯

超然獨異別樹一幟的→

美女霜

質料純潔 異香撲鼻

為現代化粧品中之傑出

雙十節起 大贈送十四天

凡購大號美女霜一瓶或二號二瓶均贈送本藥房半磅裝西美雪花粉一瓶 多則類推 批發不在此例

價目 大號每瓶四角半 二號每瓶二角半

上海五馬路棋盤街 大和公司出品 大陸藥房經理

艾羅療肺藥

本合劑確具化痰止咳平氣補肺之實效、善治傷風肺熱肺癆久咳諸症、隨服隨效、久服斷根、性味和平、不含麻醉性、為現代最有效之治肺藥、

大瓶二元 小瓶一元二角五分

上海中法藥房發行

鐵展參觀團返滬
平浦通車於二十日實現
負責聯運下月一日開始

鐵道部在京所開之第二次全國鐵路沿線出產貨品展覽會、由京滬滬杭甬兩路管理局、來邀本市各機關團體前往參觀、於十二日晨八時開車、前往者共四十餘人、於下午二時到達、即乘該部所備之汽車、駛往城內中華路青年會展覽場所參觀、此次展覽之規模較第一次尤為偉大、茲分誌各情於下、

▲鐵部歡迎 引導參觀者、為鐵道部業務司司長俞棪、先在青年會禮堂中舉行一歡迎式之茶會、俞司長及業務司幫辦譚耀宗、先後致詞、大旨謂鐵道部為喚起商民注意提倡國貨銷場、發展國民經濟、增進鐵路運輸、調劑供求平衡起見、特舉辦此展覽會、並說明今後將竭力使路貨日臻營業化及貨車負責運輸與種種聯運之計劃、此項聯運辦法、積極謀與商民合作、由一部份而擴張至全國、至於聯絡全國運輸橫斷長江兩岸之滬平直達通車計劃、原定二十二日、現已於二十日通車、本月二十九日開幕、此為遠東鐵路業務中惟一之大工程、全國各界宜予以深切之注意云云、

▲參觀各館 吾人參觀時、由北寧館起、再進而參觀京滬滬杭甬第一館及津浦館、再由道清館與京滬滬杭甬館第二館、而平漢館、中央館、隴海館、出品優良、品類繁夥、直覺美不勝收、吾國有如此之精尚且多之出品、而目前經濟狀況陷於如斯不可救濟之地步、第一須待鐵道交通事業之努力、庶可達蒸蒸日上之希望、平漢線之礦產農產、及工藝門之各種物品、膠濟沿線之煤炭棉花烟葉繭絲麻紗織品、濰縣之美術藝品、博山之瓷陶料器、與麵粉棉紗煤油等、尤為繁盛、是以令人歎羨贊歎者也、在他沿鐵路線各省之農工業精良產品、亦復萬千陳列、目不暇給、有如山之富源而患貧窮、愈足證明吾國人之不自努力、有負此天然物產也、

▲參觀輪渡 次由俞司長介紹參觀滬平通車之長江輪渡之大工程、長江輪渡之兩岸偉大建築、矗峙於下關、浦口間之江濱、碼頭之建築、上端設有黃河橋式之高架、每一碼頭之本身、計分四節、在江潮或漲或落之時、每節碼頭上端有升降機可隨時轉動、使碼頭距離水面之高度始終如一、至於鐵路軌尤屬全國不常見之保險軌、兩線並列、車輪行駛於中間、不易出軌、構造尤為精審絕倫、又有「保護碼頭」足以防制渡輪停泊時之移動、至於輪渡工程、現亦已完成、前後費去四百萬元、只長江號渡輪一項、已費英金十八萬鎊、聞本月二十日平浦路通車、二十九正式開幕後、由北平至上海、所有客運來往、一次祇須耗卅六小時、舟旅上下之煩可免、實行旅最便之事也、

▲負責聯運 此項負責聯運、據俞司長談、下月一日起、鐵道部決即實行負責聯運、實行任何處貨運、凡委託路局寄交者、途中一切手續、悉由鐵部負責、貨主可全不顧問、對於商運尤稱便利、譚幫辦所著之鐵路運貨農工商各界須知之手續一小冊子、言之甚詳、尚有貨車負責運輸通則、貨車負責運輸提貨單據、表冊格式、貨車負責運輸提貨單章程、附提貨單處理細則提貨單等式樣、普通貨物等表等書、尤足資參考云、

▲先後返滬 此次參觀團分兩批歸滬、第一批遵路局所定十三日夜車先返、第二批係經該團多數團員商得俞司長同意、改十四日晨八時特別車返、記者係十四日返滬、偕行者僅二十餘人、仍由鐵部招待、每人給花一枚、插之襟際、以為標識、鐵部並每人贈刊物各十數種之多、其招待之周至情尤足感、惟火車經過蘇州時、路軌中不幸輾斃一人、致遲至三時半始行抵滬云、

市聯會開代表大會
反對電話加價
援助電氣工潮

上海第一特區市民聯合會、昨日下午二時、在市商會議室舉行代表大會、到各區分會代表數十人、討論征求會員反對電話加價及援助電力工潮等重要議案、由王曉籟主席、鄭東山紀錄、茲將各情分誌如下、

▲到會代表 計有陳九峯、陳漢泉、王靖泉、王鴻鄒、朱保羅、鄭東山、胡鳳翔、許廷佐、張樨僧、葉家興、周輔璋、任農軒、謝俠遜、邱嘉樑、張克倫、王和松、劉仲英、張仁彥、沈和甫、張一塵、邢谷香、沈韻濤、祝志純、王劍鍔、王曉籟、王雲、曹志功、陶樂勤、陳蔚文、陳濟成、蔡洽君、張賢芳、葉其昌、陳炳輝等三十餘人、

▲議決各案 由第四次執委會提交各案、討論如下、一、反對電話加價案、議決致函工部局、二、維持會務經費案、議決代表每月補助一元、職員按月輔助二元、三、擴充會員普遍徵求案、議決組織徵求委員會委員、人數九人、當推王曉籟、胡鳳翔、張一塵、陶樂勤、曹志功、蔡洽君、劉仲英、陳九峯、孫文毅、四、國貨運動進行案、議決擴大宣傳、由宣傳科辦理、五、援助電氣工潮案、議決函工部局負責調解、

▲函工部局 逕啓者、查上海電話公司去年加價、不顧一二八之影響、並追溯既往、破壞法例、貴局主辦不盡協助之責、致令批准、造成大錯、留下污點、事隔一年、該公司自然乘隙而進、合同可不顧、信約可不管、將出於預料之外之責任、加諸安生氏、而於自己失算之責任、完全欲取償於用戶、本會深信貴局此次對該公司之請求加價、定必不准、但極希望貴局主辦對於報上所發表上海市民聯合會第一區分會等與上海租界納稅華人會關於該案往來函件所述、詳加注意、尤堪供貴局深省者、莫如「公用事業工部局應如何保護納稅人、俾得廉價使用、而事實則未合此旨、自來水則同意水公司修改合同、令之任意加價、致納稅人大好金錢、付之流水、電力則以煤價漲而許加價、乃不以煤價跌而令減價、電車與公共汽車亦復如是、是當局之目無納稅人、已路人皆知、上海電話公司、利用此種弱點、自然膽敢一加不已、繼則嘗試、合同可以不顧、民國二十年之書面約言、可以不問、總而言之凡合同上有利於納稅人之規定、工部局竭力維護市民公意、置若罔聞等語、事關公用與合同信約之神聖、相應函請貴局、勿再為該公司所朦、致所代表者再受損害為荷、此致公共租界工部局、上海市第一特區市民聯合會啓、中華民國二十二年十月十四日、

海巡處遷回吳淞

全國海岸巡防處、原在吳淞砲台灣、乃海軍之重要機關、處長一職、由少將吳振南充任、凡沿海有匪患等發生、該處可抽調艦隊往剿、自一二八淞滬之變、該處房屋被燬、暫移上海辦公、該處全部新屋、由華新營造廠承造、在西區海道測量局舊址、現已工竣、仍遷回吳淞原址開始辦公、

旅滬蘇紳歡宴顧祝同

前江蘇省政府主席顧祝同君、以新任五省北路剿匪總司令之命、即須赴任、前日來滬、邀請旅滬蘇省紳耆、及金融界鉅子、宴叙話別、旅滬紳耆、以顧將遠行、誼當餞送、特先於昨日中午、公同設宴於銀行公會、到者杜月笙、張公權、史量才、林康侯、黃任之、陳陶遺、陸伯鴻、朱吟江、胡筆江、吳蘊齋、穆藕初、江問漁等三十餘人、席間、顧表示在蘇兩年、適值江北水災兵災之際、一切建樹、未能盡如人意、今後雖離蘇赴贛、仍願隨鄉邦父老、共圖福利云云、蘇紳公推史量才君致詞、祝剿匪成功、仍歸鄉邦服務云、賓主遂盡歡而散、

四綁票巨匪判處死刑

法捕房特別機關督察長俞九林、正探目張子樑、錢裕振、副探目周雲澄、周錦章等、於本年七月間、在天津捕獲著名綁票巨匪鄭堂生(一名鄭老四)、尚震、(又名吳崑山)劉一民、吳少亭、秋華堂、李月山、清山、于源舟、常見喜、王士孔、卞增炎、鄭陳氏等男女十二名、提來滬、又在公共租界第一特區監獄、提來關係人曹子卿、李有名兩名、查得該匪等於民國十七年起至本年二月止、先後在本埠綁架中南銀行副行長黃浴沂、四明銀行副經理陳仰和、雲南郎長顧子貞之子澤霖、新森記營造廠主何紹庭、料巨商黃葆華等勒索巨款放贖、並在天津綁架怡和洋行買辦陳祝齡、梁惠吾兩人、扯票、

▲埋尸滅跡 又勒斃同黨小紹興、又當綁架黃浴沂時、擊斃黃之汽車夫、擊傷保鑣兩人、又擬黃之家屬派出接洽贖票之代表吳某、誘至中山路開槍擊斃、將吳埋尸滅跡、吳崑山吞沒贖款等案、解送第二特區地方法院依法懲治盜匪法與殺人罪提起公訴、經李昌年開庭審理之下、茲將捕房不起訴之嫌疑人于源舟、常見喜、王士孔、卞增炎、鄭陳氏五人、先行開釋、鄭尚劉吳秋李方曹李九被告還押聽候再審、乃秋華堂因畏罪於本月一日在捕房押所內自縊身死後、鄭尚兩犯在押得悉秋自盡消息、亦同時自縊、幸經看守押所越捕發覺尚早、解救得生、送往醫院醫治、於本月九日又奉開庭續訊、宣告辯論終結、定期宣判各情、已誌前報、昨日上午九時

▲宣判之期 捕房將各被告解送法院、由李推事蒞刑一庭、飭提被告到案、略訊一過、即宣告判決主文、鄭堂生連續擄人勒贖處死刑、褫奪公權無期、收得贓物一罪、處有期徒刑二年、執行死刑、褫奪公權無期、尚震連續擄人勒贖處死刑、褫奪公權無期、劉一民連續擄人勒贖、共同殺人處死刑、執行死刑、褫奪公權無期、吳少亭連續擄人勒贖處死刑、褫奪公權無期、李月山連續擄人勒贖、幫助殺人處無期徒刑、褫奪公權無期、清山無罪、秋華堂公訴不受理、曹子清李有仁方褫奪公權十五年、起案贓銀行一千三百元支票一紙(在鄭堂生身畔搜出)沒收、被告等物改押看守所候示、判畢、又據第一特區法院派來法警呈遞公文、請求將被告等移提訊究、官以被告中鄭尚劉吳四犯已判死刑、毋庸移提外、李月山曹子卿李有仁三犯准予提去訊辦、

煙味好價錢巧

華成煙公司出品

韓僑李成九被捕後
孔凱平又被監禁
入籍韓民人人自危 希望我國政府救濟

日前(十二日)日領事署刑事科長佐伯警部長滕井巡查部長後藤會同法捕房將韓僑李成九捕去、認為與日領署二次爆彈案件有重大嫌疑、十三日下午法租界霞飛路呂班路口百濟藥房主人韓僑孔凱平、又被日領事署傳去監禁、復興社記者昨日探詢經過頗詳、分誌於後、

▲李氏被捕地點 李成九於十二日上午被捕、其時李氏往百濟藥房、當停在霞飛路麗坡賽路轉角法國軍營傍側、李氏未至之前、已有汽車二輛、即有一華人隨入、向李氏略一審視、繼乃贈一橡皮管而出、李氏在付價之際、又一華人率領日人九名、法捕二名、華捕三名走入百濟藥房、將李氏圍住、立予逮捕、押上預停汽車、駛往法捕房、即引渡日領事署、

▲日領署傳孔氏 李氏既被捕、日領事署乃認定百濟藥房為韓僑通訊機關、遂再照會法捕房、派刑事警察前往拘孔、適孔他出、事後、孔知不可避免、乃毅然自向日領事署投到、當將孔扣留監禁、迄至昨日下午六時止、猶無消息、孔氏除開設百濟藥房外、又設國際年紅公司(北京路四川路口)為韓僑中有名鉅商、日領事署認孔有通訊嫌疑、且謂韓國革命黨別動隊長林昌世、常在百濟藥房出入、

▲李氏結婚五月 李成九一名李秀峯、韓國平安道宣川郡人、現年三十七歲、甫於五月之前、與金顯珠女士結婚、金年二十一歲、係韓國平壤人、畢業該地女子高中、能操英語、自李被捕後、金四出奔走、已二日二夜未曾交睫、昨日下午對復興社記者稱、謂李氏於民國十三年六月二十三日入中國國籍、此次被捕、係為政治犯事件、希望中國政府、對入籍韓僑、有所保障、金昨日二度赴日本領事署、探視李氏、但因禁止接見、致未見面、

▲韓僑疊接恐嚇 據韓僑某君謂近來寓滬韓僑、人人自危、住居華界韓僑、於李成九被捕後、迭接恐嚇信甚多、信為日文、措詞不敢越雷池一步、一般韓僑接此恐嚇信後、人身價而定、仔細察筆跡、似為一人所書、信尾署名則不同、接得恐嚇信最多之韓僑、接連有十三次之多、最少者亦有三四封云、

混售日紗案 被告蹤跡不明

愛多亞路瑞臨里立昌春記紗號主杜義芳、因將私販之日商大康紗廠出品立馬牌日紗冒充中新紗廠出品之人鐘牌國紗混售與鼎新染織廠、並將立馬牌稅單亦塗改為人鐘牌、以致被其朦蔽、鼎新擬將該貨往甯波、向稅局轉換運照、方始發覺、鼎新經理孫心祖即與杜交涉、詎杜一味推諉、孫乃延閔剛侯律師對杜提起刑事自訴、控其變造稅單詐取稅金、破壞名譽損害信用等情、請求依法嚴懲、並着賠償一切損失、迭經第一特區法院傳訊、被告從不到案、奉諭仰原告指究辦各情、已詳本報、茲由自訴人孫心祖設法調查杜義芳之匿跡地點、係在虹口捕房所轄區域、前日傍晚、孫引導該管捕房探員按址密往查緝、不料杜消息靈通、預先逃避、致仍徒勞往返、未能弋獲、昨日午後經吳廷琪推事繼續開審、即由閔律師陳明經過情形、並提出信函一封、謂此信是被告從郵局寄與自訴人者、但被告之蹤跡現尚不明云云、吳推事以本案仍不能進行審理、遂諭令查明被告住址後、呈報本院、再行定期審理、

烟土起家 生子不肖
尋花問柳 棄舊憐新

潮州人楊紹成、家住法租界西自來火街餘慶里十一號門牌、經營烟土起家、積資數十萬、生有一子、名飛、號案程、今年二十五歲、依乃父餘蔭、時常在外尋花問柳、於一二八淞變發生以前、經友人介紹、得識常州女子陳文英、今年二十四歲、彼此一見傾心、大有相見恨晚之慨、雙方由友誼進而發生戀愛、遂在法租界貝勒路永祥里九號租屋同居、於上年十月底遷至白克路祥康里五號、兩人同居後、情好彌篤、儼然夫婦、至今年四月間、楊案程忽託故出門、一去不返、對於日用生活費亦不供給、文英因此無奈移居於愷自邇路芝蘭坊二十四號小姊妹處、於上月八日文英偶與小姊妹至辣斐花園舞場游玩、於無意間見楊峯程亦在該場攜帶小舞紅妓文花老四婆娑之舞、致文英見狀憤甚、上前向楊理論、詎楊非但不加安慰、反嗾使無賴將文英兇毆受傷、當由文英報告捕房外、自投呂班路寬民醫院由孫寬民醫師為之醫治痊愈、文英至此氣憤填膺、延陸鼎揆律師代理具狀自訴楊峯程傷害罪、於第二特區法院、經一度傳訊、因被告不到、改期、昨日上午又經孫彭衡推事在刑二庭傳訊、自訴人偕律師到案、被告仍未到案、由江一平項瑜兩律師代到稱、被告因事出門、故不到案、請求改期訊理、繼由自訴人代理律師稱、被告有意不到、請求票提到案訊究、孫推事諭改期十七日着被告投案再訊、

復旦添建新舍
定下月一日開工

復旦大學校董會、本年五月間議決在該校簡公堂南首添建新校舍一座、發行建築公債四萬元、圖樣仿照簡公堂北首實中宿舍、以求對稱、該項工程自登報招標後、應徵者計有程森記、國華模型等十五公司、月七日假該校一〇一教室開標、各公司均派代表參加、當由金通尹錢祖齡二先生揭示各公司標單、結果、得標者為模型工廠、李壽彭工程師宣佈、現悉已定於下月一日興工、全部工程、需時三月、即可告成云、

出版界消息

▲旅行雜誌 中國旅行社發行之旅行雜誌、現已出版至七卷十期、該期內容、關於文字方面、有蔣維喬之莽山紀遊、丁惠康之廬山風雲錄、褚民誼之歐遊追憶錄(續)、李肖白之藥庵虎東亭採荷記等等、關於圖畫方面、有潘公俠之鼓樓雲樹、玄武湖涼意、丁惠康之匡廬名勝、凡二十餘幀、均含有詩意、耐人尋味、他如秦瘦鷗張恨水等所譯著之小說、郎靜山顧執中等所攝之照片、點綴其間、益覺相映成趣、生色不少、另售每冊實洋三角、函購加寄費三分、預定全年書費三元、郵費三角六分、發行處上海四川路中國旅行社及各分社、分售處各埠上海銀行及各分行及各大書坊、

▲徵言 第二十期於今日(十五日)出版、要目有「對日外交的新危機」、「論戲劇與政治的關係」、「晨曦的革新」、「法國現代女作家」等、定價全年一元二角、試閱寄郵票三角、贈十二冊、社址設上海康腦脫路七三三弄十二號、

▲往來 往來半月刊自發行以來、按據事實、揭發時弊、言中肯綮、極為一般讀者所歡迎、風行一時、現該刊第四期業已出版、其內容比前尤見充實、計有龍鼎君之「技術合作與經濟統制」、就理論事實說明我國目前與國聯技術合作及經濟統制之利弊、何同君之「對日問題歧途中的決擇」就事實環境、闡明中日外交之趨勢、龍鼎君之「我國田賦之內容及其負担」、續完、政海實錄、往來談三則、通訊、有何健鈞君之「濛江婦女的生活」、叙述詳盡、足見該地社會之離奇狀態、讀者通訊、討論上海市之自治問題、提出其特殊見解、文藝有尤其君之別矣重慶詩一首、筆氣雄渾、尤別具風格、在現代寫實詩中、聞本市神州國光社新生命書局及其他各大書店報攤等均有代售云、

王濟遠風景畫展開幕
▲今日公開展覽

名畫家王濟遠、今夏旅閩、寫閩江山水、入秋整裝返滬、舉行畫展、受當地人士熱烈歡迎、傳理作品、合西湖普陀福州等處所寫之油水彩畫水粉畫精構五十餘點、陳列於法租界愛麥虞限路四十五號中華學藝社、昨日下午舉行茶會、招待各界領袖參觀、今日起公開展覽、至二十二日截止、

中國墾業銀行發行準備報告

中國墾業銀行發行庫與監察委員會、按照章程規定現金準備在七成以上、保證準備在三成以下、本月十四日經會計師王梓康會同監事代表徐寄廎徐補孫檢查結果如次、兌換券發行總額國幣四百八十一萬七千元、內計現金準備銀圓三百七十一萬〇三千三百元、保證準備銀元一百十一萬三千七百元、以上兩項、計現金準備合百分之七七弱、保證準備合百分之二三弱、

▲鳴謝 昨承商務印書館惠贈兒童世界第卅一卷第八期一冊、兒童畫報第念二期一冊、英語週刊第五十三期一冊、謝謝、

法陸軍財務科 招商出賣雜物

駐滬法陸軍財務科、定於本月二十五日上午八時、在亞爾培路四百十二號法陸軍軍需處(麥蘭營盤)及在福履理路加愛尼營盤(炮兵支隊)、標價出賣下項半新舊雜物、(一)亞爾培路、食物空箱木桶四百八十只、舊黃箱五百只、(二)福履理路、舊鋼八百四十基羅、舊熟鐵七十基羅、軍用汽油桶一只、及各種桶類金屬等物、上項各物、現錢出賣、並宜加一手續費、

華商大陸化學廠 勝利牌賽繡膠

本埠華商大陸化學廠、近發明一種勝利牌賽繡膠、顏色鮮明、鄰凡百餘種、為各種綢布磁器絲絨皮革玻璃以及一切器具上圖畫之無上原料品、總經理處南京路大陸商場六樓大華商行、該行並聘有優等技師多人、以備免費教授賽繡畫法、凡向該行採購勝利牌賽繡膠者、不問數量之多寡、概由該行技師盡力指導、保證成功、不收分文、俾失業者得以自謀生計、現為推廣營業起見、特招請外埠經理、函索詳章、附郵五分、惟每埠祇限一人、以示專利云、

總經理 本埠大華商行

久咳易成癆

多咳則傷肺、日久成癆、因癆而致命者不可勝數、推查治癆必急之藥、迄今外國醫藥先進尚無發明、現祇居拾義醫師發明之保肺防癆之功、故得社會公認、確能根本治久咳、咳丸經驗數十年、服後直接有平咳除痰之力、間接有保肺防癆之功、患咳諸君一試便知(每瓶一元二角)上海貴西路角文子大藥房出售、各埠均有經售

長安公墓

○穴基丈二長八尺闊 ○立案完備 ○永久保管 ○章程函索即奉
○價目每穴洋四十元 ○水陸交通直達墓地 ○土質高燥不見滴水 ○停柩殯舍暫不取費 ○運柩迅速隨時隨運 ○代築堅固美觀碑

事務所 南市董家渡一四四 電話南市二三四二七

法言

羅文幹題

歡迎投稿

本欄歡迎關於法律問題之著作、以及討論之投稿、讀者如有對於法律事件之疑難問題、可隨時投函本報、當延請法律專家、於極迅速之時間、代爲解答、

評壇

羈押之改善

弘之

報載：蘇高等法院、十三日函省府、如認彭國彥等有犯罪嫌疑、請飭送法院、依法核辦、以明法紀、藉維人權。

蘇省三縣長之被押、已歷年餘、旣未移審、亦未省釋、於訓政時期約法、殊有所背；且羈押旣久、將來縱至判決有罪、亦僅能以二日折抵、則逾期移審之結果如此、揆之保護被告利益之立法精神、瞻前瞻後、亟待救濟。

國家對於刑事被告、並非以羈押爲原則、顧或以刑事訴訟法對於羈押條件、規定過寬、或因法院對於取保、選擇過嚴、未免自由仍被拘束、似應設法限制、以資補救。

其次、看守所設備、較之監獄、未有若何優異、則羈繫其中、同係拘束自由、尤不應以二日抵徒刑一日、亦應設法改正。

現立法院方在審議刑訴法與刑法、對於以上二點、實不無討論之價值、則此後被告方面、或不致一經告發、[illegible]囹圄、固亦爲保障人權之道也！

京商會呈請立法院 修改民法合夥條 並復全國商聯會請查照

全國商會聯合會、前以呈請立法院修改民法債篇第六八一條、電請各地商會共同主張、昨接南京市民會函復云、敬復者前經貴會有日代電、以准重慶會函開等因准此、事關商業前途利害至鉅、自非一致力爭、不足以免除障礙、請立法院修正民法六八一條規定合夥債務連帶負責、窒礙難行、囑共同主張、請立法院請予修正外、相應抄附呈稿一紙、函復貴會、即希察閱爲荷、此致中華民國全國商會聯合會、附抄呈立法院文稿云、呈爲陳請事、竊維國家立法、須與社會普通之習慣隱相吻合、而後可見諸實施、蓋得其平、則利害相均、失其平、則利害相反、故關於商人營業事項、尤須審慮周詳、不可無法律以爲保障、乃近查現行之民法債篇第六八一條、載有合夥財產不足清償合夥債務時、如合夥人對於不足之額、連帶負責之規定、竊滋惶惑、不能不貢所欲言、蓋商人合夥營業、雖利害原屬關聯、但亦不可無相當之限制、若盈則按股分担、而虧則連帶負無限之責、是權利義務、顯相逕庭、殊有失平等對待之原理、揆之立法本意、似未免稍失平衡之義、似僅爲維護債權起見、而於合夥人將來之若何受累、則未及一爲深思、職會爲京市商業團體代表、職責所在、緘默難安、理合呈請鈞院鑒核、俯准將民法債篇第六八一條酌予修正、以示公允、而洽商情、毋任翹企待命之至、謹呈立法院、南京市商會改組委員會常務委員曹葛仙、吳震修、穆華軒、冉錫章、杜哲庵、

松江實行 徵收送達費 律師已不反對

（松江通訊）松江律師、日見增多、歷任法官、頗能澄清積弊、是以江蘇高等法院曾有在松江設立地方法院之議、惟因經費困難、迄未實行、前日此間縣法院接江蘇高等法院訓令、略謂嗣後律師代理民事訴訟事件、通知庭日期、通知書須徵收送達費云云、院長王思賢奉諭後、即訓令律師公會遵辦、詎有一般律師羣起反對、不肯照繳、以致該院徵收處時起糾葛、經多方勸導、迄今無效、王院長有鑒於此、以長此以往、終非了局、昨日電致該會副會長陸龍翔至院討論、並托陸會長調解、旋卽返會、召集各會員解釋一番、並謂縣法院徵收送達費、係奉上峯命令、各地皆然、吾松不可獨異等語、結果認爲滿意、一場反對徵收送達費案、遂此了結、

公佈

▣第一特區地方法院（十四日）

▲民事判決 ▲中國懇業銀行房地產部訴邱新記墊款案（主文）被告應償還原告銀一百五十元准十六元七角五分、原告其餘之訴駁回、訴訟費用兩造比例負担▲公錢五章訴趙順興等貨欵案（主文）被告趙順興應支付原告銀四十二元四角七分孔昭鑫應支付原告銀念二元一角九分五厘、訴訟費用由被告比例負担▲姜恆生訴張文加借欵案（主文）被告應償還原告銀一百五十元准自判決確定之日起均分十個月給付、訴訟費用由被告負担▲公平洋行訴達豐號欠租案（主文）被告應償還原告銀三百念二元及自訴日起至執行終了日止週年五厘計算之利息、並遷讓坐落本埠勞合路居易里一百念七弄第十號房屋交還原告、其餘之訴駁回本件准予假執行訴訟費用由原告負担四分之三▲鴻利公司訴武炳榮等貨欵案（主文）被告武炳榮應償還原告銀一百四十一元被告劉許氏應償還原告銀九十四元三角九分訴訟費用由被告等比例負担▲羅鴻訴康元製罐廠項康元等賠償案（主文）原告之訴駁回訴訟費用由原告負担▲關齊亭訴田麗年借欵案（主文）被告應償還原告銀一千元並自民國二十年五月十七日起至執行終了日止按月一分二厘計算之利息訴訟費用由被告負担▲倪伯齡訴李小茂貨欵案（主文）被告應償還原告銀二百卅九元零七分訴訟費用由被告負担▲朱漢章訴吳煥章等欠租案（主文）被告吳煥章應償還原告銀二百念二元如其財產不足清償債務時由被告朱小亭代負清償責任訴訟費用由被告吳煥章負担▲蔣鴻基訴李瓏西等請求履行契約案（主文）被告應就賣與原告鄱陽路（卽鄱陽路）士邑念二保五十一圖般字圩第一〇九號戶沈惠緝則田二畝五分四厘八毫及業戶胡潮觀則田一畝二分七厘五毫立契交地原告其餘之訴駁回訴訟費用由被告負担十分之一其餘由原告負担▲華東銀行訴李德華欠欵案（主文）被告應償還原告銀一萬五千七百十元五角八分及自本年六月一日起至執行終了日止按照銀錢業折息之利息訟費由被告負担▲大來銀行訴大昌軍服號等欠欵案（主文）被告大昌軍服號應償還原告銀二千六百四十五元五角三分及自本年九月一日起至執行終了日止按月九厘五毫之利息如大昌軍服號財產不足清理償務時由方六均連帶償還被告牛惠霖於大昌軍服號及方六均不履行上開償務時負代償之責原告其餘之訴駁回訴訟費用由被告負担▲徐遐民訴高才子貨欵案（主文）被告應支付原告銀五十七元二角五分訴訟費用由被告負担▲合衆煤球公司訴榮榮煤號店主貨欵案（主文）被告應支付原告銀五十二元五角訴訟費用由被告負担▲華明貿易公司訴樓滌心等請求履行保證債務案（主文）被告樓滌心應代朱血花返還原告銀四百六十四元六角錢國璋應代曹傑卿返還原告銀二百元訴訟費用由被告等比例負担▲寶華公司訴蔡奎貨欵案（主文）被[illegible]

▲刑事判決 ▲戈登路捕房訴楊智祥等鴉片案（主文）楊智祥幫助意圖營利以館舍供人吸食鴉片處有期徒刑六月併科罰金四十元如易科監禁以二元折算一日裁判確定前羈押日數以二日抵徒刑一日或以一日抵罰金二元黃玉州卡長貴無罪烟槍一支烟燈二只烟扦五根烟盤一只沒收▲童田華訴李金山殺人案（主文）童田華教唆預謀殺人未遂處有期徒刑十五年裁判確定前羈押日數以二日抵徒刑一日其被訴共同預謀殺人未遂部分無罪▲李吟山共同預謀殺陳永森部分無罪▲老閘捕房訴孫文高販賣鴉片案（主文）孫文高販賣鴉片之代用品累犯處有期徒刑一年六月併科罰金一百二十元店金如不完納以二元折算一日易科監禁裁判確定前羈押日數以二日抵徒刑一日紅丸六十包雙角五枚大洋三角沒收▲老閘捕房訴姚阿龍販賣鴉片之代用品累犯處有期徒刑一年六月併科罰金六十元罰金如不完納以二元折算一日易科監禁裁判確定前羈押日數以二日抵徒刑一日紅丸六枚單角票五張雙角票一張銅元三十二枚沒收▲命祖恩訴羅季鶴濫發支票案（主文）本件不受理▲虹口捕房訴張桂林搶奪案（主文）張桂林搶奪財物累犯處有期徒刑二年裁判確定前羈押日數以二日抵徒刑一日▲老閘捕房訴顧榮根搶奪他人所有物累犯處有期徒刑一年裁判確定前羈押日數以二日抵徒刑一日▲虹口捕房訴翟去金搶奪案（主文）翟去金搶奪一罪處有期徒刑三月裁判確定前羈押日數以二日抵徒刑一日▲虹口捕房訴張阿三搶奪案（主文）張阿三搶奪一罪處有期徒刑六月裁判確定前羈押日數以二日抵徒刑一日▲榆林路捕房訴楊產林連續夜間侵盜案（主文）楊產林[illegible]

▲民事批示 ▲周一清爲訴孫貽德等償欵案請依法向保判明孫貽德財產不足清償債務時始由陸獻琛連帶代負清償責任由陸獻琛強制執行由狀悉查本案業經姚開有店舖並已由本院函江蘇陸縣法院查追應俟復到後再行核辦仰即知照此批▲同豐公司林彭年爲與朱鈺山欠租執行案業已和解請銷案由狀悉應如所請銷案此批▲馬桂春爲與顧根發請從速拍賣由狀悉仰候工務局將評定價格函復到院即予定期標賣仰卽知照此批▲泰利公司密啓民爲與劉永記欠租案請發還保證金由狀悉仰於本月二十四日上午九時携帶交欵收據至本院第十二法庭具領此批▲老沙遜洋行神鳳齋爲陳叔英訴黃稚聲欠欵案[illegible]

質疑

▲解除婚約 舍親某女士由親友介紹、與某君訂立婚約、當訂婚時雙方曾報明年歲、現據某女士查明某君所報之年歲不實、蓋某君實已三十一歲、而竟隱瞞八歲、僞稱念三歲、某女士今年祗十九歲、不願與此相差十二歲之人爲偶、故擬解除婚約、但不知是否合法、請爲解答、俾知遵循、（劉扶一）

▲答 解除婚約、應合民法第九百七十六條之規定、某君隱瞞年齡、就道德而論、固屬不合、但在法律上尚不足爲解除婚約之原因、（昔醉）

▲否認借款 甲向乙借洋若干、立有借據爲憑、（該借據當初係由甲親筆書立、並在借據上簽有朱承昭三字、下面則未蓋章、及簽一押字、）現乙因有要需、屢向甲索回該款、詎甲始則一味游約、繼則忽否認有向乙借款情事、略謂伊名係朱昭新、並非朱承昭、且名字下又未蓋章簽押、依法該借據自屬無效等語、意圖賴債、請問此事、依法如何、法律上有無如是規定、敬懇迅賜解答、並乞示法條俾感、（胡傳濟）

▲答 本案所應研究者、乙之款項、借與何人、借據上旣經甲親筆簽字、甲自應依民法第四百七十八條規定、負償還責任、甲以借據上所書之姓名與本人之眞姓名不符及未曾蓋章簽花押爲抗辯、自不能認爲有理由、（昔醉）

▲收養婢女 ㈠現行法律、對於收買婢女、是否許可、㈡婢女業經長大、家主爲其擇配、取得本人同意而出嫁、法律有規定否、㈢婢女出嫁時、依法家主能否收得身價、㈣婢女尚未成年或已成年、設被男子誘姦或姦逃、該男子及該婢女、犯刑法何條之罪、家主有告訴權否、右列疑問四點、敬乞指示爲荷、（沂）

▲答 ㈠收養婢女、爲現行法律所不許、㈡旣爲本人所同意、不能不認爲合法之婚姻、㈢女子出嫁而由他人取得身價、何異買賣人口、自爲法所不許、㈣成年女子與人和姦、除有夫之婦外、不成立犯罪、未成年女子因犯姦而被人和誘略誘、致脫離享有親權之人者、和誘略誘之人、應構成刑法第二百五十七條之罪、犯該條之罪、非告訴乃論、任何人均得告訴、惟爲婢女者、事實上早已脫離享有親權之人矣、（昔醉）

聲明類

江蘇上海第一特區地方法院公告第一六一號

江蘇上海第一特區地方法院公告第一七一號 ……中華民國二十二年十月六日

湯爲逢表師聲明產移轉權事 有律代宋源明

徐鶴師吳君妹協異 琳汀代小張女議聲 陳律表根小土離明

宓身師表昌號盤聲明 敬律代公鐵推受聲

陳潭師表德推揚記盤 錫律代徐裕盤玉鳳受啓事

袁齡師務所經租處告客聲 汾律事所租警房姜軒明

范剛律師代表全泰機器廠聲明議據舊

奚根阿聲離啓 長姚秀明異事

趙傳師律表秋明號清事 鼎代許君發結算 盛聲雁東啓

李濟師表來明鶴亭離 川代顧君與峯脫關係

聲明離異

離婚啓事

脫離養子婿聲明 錢慎卿啓

王良師記記茂器股 慶代馮倪丁與祥號聲 明潤靜杏永壽拆

聲明啓事

恆茂烟紙店推受盤聲明

推受盤聲明

承租店基聲明

出受項聲明

大美烟公司啓事

被竊存證寄聲明

推盤聲明

出受盤聲明

歸化聲明 盧均鍾啓

歸化聲明 安元靜啓

歸化聲明 安根敬啓

更正聲明

姚律師代表鍾聖明單失遺田聲關表

聲明遺失道契及權柄單

遺失田單聲明

遺失田單聲明 劉生吉白

遺失方單聲明 陳龍晉啓

遺失圖章

遺失聲明

遺失支票聲明作廢

遺失類

遺失支票啓事

遺失支票聲明作廢

遺失方單聲明作廢

遺失田單

遺失聲明

遺失股票聲明作廢

遺失支票股聲明作廢

▲民事上訴判決 ▲刑事上訴判決

▣第二特區地方法院（十四日）

▲刑事判決 ▲公示送達

……鴉片案(主文)施德桂累犯幫助販賣鴉片代用品處有期徒刑六月裁判確定前羈押日數以二日抵徒刑一日紅丸等物沒收▲警務處訴應長根吸食鴉片案(主文)應長根吸食鴉片代用品累犯處拘役三十日裁判確定前羈押日數以二日抵拘役一日紅丸等物沒收▲警務處訴王德發等鴉片案(主文)王德發意圖營利以館舍供人吸食鴉片代用品處有期徒刑三月孔阿炳吸食鴉片代用品累犯處罰金十二元韓吉山馬鳳山李四根沈阿祥曹朱氏張王氏沈韓氏吸食鴉片代用品各處罰金六元罰金如易科監禁均以二元折算一日裁判確定前羈押日數均以二日抵徒刑一日以一日抵罰金二元馬鳳山李四根各緩刑二年烟槍等沒收▲警務處訴郭永康鴉片案(主文)郭永康幫助販賣鴉片代用品累犯處有期徒刑一年裁判確定前羈押日數以二日抵徒刑一日紅丸等物沒收▲警務處訴葉慶如鴉片案(主文)葉慶如幫助販賣鴉片代用品處有期徒刑三月裁判確定前羈押日數以二日抵徒刑一日紅丸等物沒收▲警務處訴趙天寶等鴉片案(主文)趙天寶意圖營利爲人施打嗎啡針處有期徒刑六月王晉泉龍三狗也廷果犯施打嗎啡各處拘役十五日姚有根朱老二施打嗎啡處拘役五日裁判確定前羈押日數均以二日抵徒刑一日或拘役各一日姚有根朱老二緩刑二年嗎啡針一支嗎啡二包酒盃六只沒收焚燬陶老二盧慶槐均無罪▲警務處訴張毛囡鴉片案(主文)張毛囡販賣鴉片代用品累犯處有期徒刑六月裁判確定前羈押日數以二日抵徒刑一日紅丸等件沒收周阿毛無罪▲警務處訴金長春等鴉片案(主文)金長春吸食鴉片處罰金一百二十元罰金如易科監禁以二元折算一日裁判確定前羈押日數以一日抵罰金二元烟具等件照單沒收馬東林周蓮清尹金濤王介南均無罪▲警務處訴曹個生等鴉片案(主文)曹個生共同幫助販賣鴉片代用品累犯處有期徒刑九月江鴻生共同幫助販賣鴉片代用品處有期徒刑六月裁判確定前羈押日數均以二日抵徒刑一日紅丸等件沒收▲警務處訴王國樑等竊盜案(主文)王國樑王漢玉結夥三人以上竊盜各處有期徒刑六月裁判確定前羈押日數均以二日抵徒刑一日王國樑王漢玉均緩刑三年▲上訴人魏嘉訴李祺滋發支票上訴案(主文)上訴及附帶民事訴訟上訴駁回▲警務處訴王四等鴉片案(主文)王四朱長根李吳氏累犯吸食鴉片代用品各處拘役二十日裁判確定前羈押日數均以二日抵拘役一日烟具照單沒收▲警務處訴陳阿毛等鴉片案(主文)陳阿毛意圖營利以館舍供人吸用鴉片及代用品處有期徒刑三月裁判確定前羈押日數均以二日抵徒刑一日王張氏緩刑三年烟土紅丸等件沒收朱任氏無罪▲警務處訴張阿毛等鴉片案(主文)張阿毛吸食鴉片代用品處罰金四十元如易科監禁以一元折算一日裁判確定前羈押日數以一日抵罰金一元緩刑三年烟具照單沒收陳照弟無罪▲自訴人吳單毛訴張菊祥等妨害風化案(主文)本件不受理

▲民事批示

▲大達烟廠股份有限公司聲請銷案由狀悉准予銷案此批▲陸如山與陸明海揹還木器假處分案聲請撤銷假處分並發還担保金由狀悉所請照准仰於本月十六日上午九時持據來院領款此批▲愛物精儀萬福與阿不德生欠款案請准予分明撥付由狀悉仰候傳訊核辦此批▲方登與麥斯連斯基等欠款案催請囑托漢口地方法院協助執行由狀悉本案業已函託漢口地方法院協助執行矣仰候函覆核辦此批▲楊樹欽與張筱舫票款案催請函知上海地方法院將債務人動產賣得金解案由狀悉案已函請上海地方法院辦理矣仰即知照此批▲中國建業地產公司邵祿與徐信公號欠租案聲請撤銷假扣押由狀悉准予撤銷假扣押此批▲茹格甫生爲與張嘉祺欠款案聲請銷案並將債務人開釋由狀悉所請照准此批▲鄭正記聲請加封債務人義和久記銀樓動產由狀悉查該聲請人對於該債務人義和久記銀樓尙未取得執行名義依法自不能對之强制執行該聲請人如欲保全日後參與分配之……

▲上海地方法院（十三日十四日）

▲民事判決（十三日）

▲判決徐敏珊與徐朱氏因離婚涉訟一案(主文)被告應與原告離婚訴訟費由被告負担▲判決張權涉訟一案(主文)確認系爭之繼門間及其基地爲兩造所共有原告其餘之訴駁回訴訟費用兩造各自負担▲判決金廣文與趙金龍因欠款涉訟上訴一案(主文)上訴駁回第二審訴訟費用由上訴人負担▲判決杜順興號與羅雲章因貨款事件(主文)被告應償還原告貨款洋六十七元六角一分訴訟費用由被告負担▲判決張啓榮與宋振琦因債務涉訟上訴一案(主文)原判決關於會款及訟費所爲之訴駁回上訴人其餘之上訴及被上訴人附帶上訴均駁回兩審訟費上訴人負担十分之四被上訴人負担十分之六▲判決姜子莊與張中正玻璃廠因貨款涉訟一案(主文)被告應償還原告貨洋二百四十八元四角一分訴訟費用由被告負担▲判決曹鑫昌與中華影片公司等因欠款涉訟一案(主文)被告中華影片公司應償還原告票款洋七十元張生記應償還原告票款洋四十五元貨款洋六十一元一角五分八厘馬嵩恒應償還原告會款洋七十五元施惠昌應償還原告貨款洋四十元訴訟費用由被告張生記負担十分之五中華影片公司及施惠昌各負担十分之二餘由馬嵩恒負担▲判決張志滿與李廣才因付租及遷讓涉訟一案(主文)被告應給付原告房租洋一百零五元原告其餘之訴駁回訴訟費用除和解及駁回部分十分之二由原告負担外餘由被告負担（十四日）▲判決程錦華與周如霞因確認離婚涉訟一案(主文)原告與被告應認爲已經離婚訴訟費用由被告負担▲判決和豐莊與葉庭芝等因欠款涉訟一案(主文)被告等對於本院中華民國念二年三月念八日判令賠償還原告洋二千九百九十四元及自本年二月念七日起至執行終了日止週年百分之五之利息負連帶之責訴訟費用由被告等連帶負担▲裁定張壽昌與朱寶泉因債務涉訟上訴一案(主文)上訴駁回第二審訴訟費用由上訴人負担▲判決謝培德與大慶館因貨款涉訟上訴一案(主文)上訴駁回第二審訴訟費用由上訴人負担▲判決吳彩鳳與馬平生因債務涉訟一案(主文)被告應償還原告國幣一百元並自中華民國十九年一月一日起至本年十月三十一日止常年二分之約定利息(內已給付之利息二十六元應予扣除)原告其餘之訴駁回訴訟費用由被告負担▲判決王李氏與黃大泉因存款涉訟一案(主文)被告應償還原告存款洋七百五十元並自念一年一月一日起至執行終了日止週年一分二厘算給利息訴訟費用由被告負担▲裁定羅文卿與崔達榮因借款涉訟一案(主文)聲請駁回▲判決王永堂與芮阿三等因房租及遷讓涉訟一案(主文)被告芮阿三應給付原告房租洋二百八十五元六角徐文達應給付原告房租洋一百零七元一角朱土生應給付原告房租洋一百十七元三角朱九同應給付原告房租洋七十六元五角並均應遷讓原屋訟費除撤回假執行聲請費用由原告負担外餘由被告芮阿三負担十分之三朱九同負担十分之二徐文達朱土生各自負担……▲判決順興公司房產部與春新館主李阿妹等因房租涉訟一案(主文)李阿妹(即春新館)應給付原告房租大洋一百三十元小洋二十角朱榮發周順興應各給付原告房租大洋四十二元小洋十二角訴訟費用除和解部分念分之十五由原告負担外其餘由李阿妹負担念分之二桃楊啓眞徐開清李吳氏各自負担念分之三朱榮發周順興各負担念分之……

▲刑事判決（十三日）

▲裁定本院檢察官因金鬪保僞幣沒收聲請裁定(主文)中國銀行五元僞鈔一張沒收▲判決薛玉清等妨害家庭及妨害婚姻案(主文)薛玉清意圖姦淫略誘未滿二十歲之女子處有期徒刑一年馬文彭與有夫之婦相姦處有期徒刑五月王居氏與人通姦處有期徒刑五月裁判確定前羈押日數以二日抵徒刑一日▲裁定周梯雲因郁長春妨害名譽上訴一案(主文)上訴撤回▲裁定大須停止審判▲判決香有亭傷害案(主文)香有亭傷害致人於傷處有期徒刑四年八月裁判確定前羈押日數以二日抵徒刑一日▲判決黃守仁誣告案(主文)黃守仁誣告處有期徒刑三年……▲判決沈莫氏等妨害家庭案(主文)……▲判決費福生妨害家庭案(主文)……▲判決高廣生妨害家庭案(主文)……▲判決包賜福等竊盜案(主文)……▲判決陸慶根賭博案(主文)……

▲徐慶堯等搶奪案(主文)徐慶堯共同搶奪他人所有物處有期徒刑四月裁判確定前羈押日數以二日抵徒刑一日周志成停止審判

▲民事批示（十三日）

▲蔡萬泉狀請撤銷假扣押及指示繳租等辦法由狀悉本案未確定所請具保契約暫從緩議至繳租及建造不在原判決範圍內所請指示應毋庸議此批▲任裕田狀請發還卷宗付與判決確定證明書由狀悉案已提起抗告候上級審裁定發卷到院再行核辦此批▲律師馬君碩聲明受廣生公司委任代理請給閱彭雲伯等破產抗告卷宗由聲請書悉查廣生公司並未遞具委任代理書狀所請應毋庸議此批（十四日）▲顧良忠聲請發還担保金由狀悉仰於十月二十日上午十時持據來院具領可也此批

▲民事執行

▲吳省三聲請執行由狀悉候派員執行此批▲李鍾潤聲請繼續執行由狀悉候繼續傳債務人等分別追繳此批▲公盛全謝福順聲請嚴厲執行由狀悉准予拘案嚴追此批▲王裕林聲請執行由狀悉已傳案追繳矣此批▲案理章聲請繼續執行由狀悉候傳債務人追繳此批……

▲公示送達

……

公債與金市

公債市互有漲跌
起伏僅一二角毫無榮辱　交易僅屬零碎市況平穩

昨日華商證券交易所各債券市況、進出益形寥落、趨勢仍屬徘徊、各方交易、僅屬零碎、本月交割、絕鮮大宗、蓋雙方頭寸、均已安置妥當、將來開展、殆須視實力以爲斷、以記者觀察所得、本月空頭之預備交貨者、數固不鮮、但銀界之收貨者、其實力殊亦可觀、當晨開之際、即以四行儲蓄會一家而論、爲數當在二百萬元以上、其餘亦概可想見矣、昨市經過、五十三號五十七號七十八號等均略有吸收、散戶方面、需求亦夥、惟頭寸僅五千一萬、顯難掀動市面、三十八號對於鹽稅一種、似有傾售、惟數量極鮮、雙方市面、旗鼓相當、市場供求、至爲均衡、故市價起伏、僅止於五分一角之間、嚴格言之、殆無榮辱可言也、至於後市狀況、外灘銀行多數已經休業、漲跌動力、益見消失、故集會人數亦極稀少、各債起伏、仍祇徘徊而已、四盤結果、較前互有漲跌、茲將漲跌結果、列表於後、

債別	初開	最高	最低	後收	較前	成交額
[illegible]	[illegible]	[illegible]	[illegible]	[illegible]	[illegible]	[illegible]

掉期中之標金猛漲
開盤即達八百十七元七　半日結果漲念九元六角

十四日倫敦大條近期勿動、遠期縮另六二五、美銀小半分、私電亦小半分、標金前市開盤、因匯兌暴縮、致價劇漲念三元、重出八百元、開爲八百十七元七角、先由昌升永及丹戶補空、價立又抬至十八元半、一厨因大連幫傾售、匯市亦鬆、一時恆餘元亨義豐永同泰等均賣、價回跌四元七角、迨退至十三元八角、統先令開出勿動、美金猛漲一元、大興永元茂永丙興恆餘元春元興永爭買、時四十分續內又漲上五元餘、十一分、爲十九元半後由恆餘義豐永稍售、回小二元五角、貼進七元一角、時價爲十七元外、後元茂永大興永大昌辞十元半永大德成福餘恆興等先後皆進、價再透二十元、時四十一分、抬爲念二元半、次大發永丙興元亨雖售出、價僅回二元三角、未幾元茂永又進、大德成正昌恆餘元成永亦隨之喜買、價又愈漲愈高、到十一時五十七分、竟漲爲念四元六角、後盤微跌、至十二時收盤、價爲念四元三角、掉期交易計萬興貼進三千餘條、貼出九百條、其餘廣幫等亦有貼出、茲將半日間市價列後、

▼前市
開盤　八百十七元七角
最高　八百念四元六角
最低　八百十三元八角
收盤　八百念四元三角
補水　八百卅六元
登賬價格　十月八百廿二元　十一月八百念七元　十二月八百十四元

氣象報告

徐家匯天文台昨日下午四時三十分氣象預報云、揚子流域及此間海濱天曇陰、或有微雨、台灣海峽及中國海北部有時分風甚緊、斐列濱以東之颶風頗已折向西北西方、即將臨近呂宋北部、又昨日下午三時前二十四小時內本埠氣溫最高七六・一、最低五七・四、去年同日最高七九・五、最低五七・九、

輪船進口報告
十月十四到

新江天 由長江　新寧興 由天津　富華 由青島　光華 由長江　嘉禾 由天津　溫州 由溫州　安 由寧波　明 由寧波　新銘 由天津

輪船出口報告

寧波班　……
長江班　……
北洋班　……
南華班　……
溫台班　……
通揚班　……
興化班　……

外洋出口輪船

香港小呂宋　……
歐洲郵　……
美國郵　……

民報 北甯鐵路簡明客車行駛時刻表
中華民國二十二年九月十日重訂

▲下行車　[illegible]

▲上行車(北行)　[illegible]

民報 津浦鐵路行車時刻表
中華民國二十二年九月一日起實行

▲上行車(北行)　[illegible]

▲下行車(南行)　[illegible]

民報 京滬杭甬鐵路行車時刻表
本表自九月一日起實行

京滬綫 上行車　上海北站開・南翔開・崑山開・蘇州開・無錫開・常州開・丹陽開・鎮江開　[illegible]

京滬綫 下行車　南京開・鎮江開・丹陽開・常州開・無錫開・蘇州開・崑山開・南京到　[illegible]

滬杭綫 上行車　杭州開・閘口開・南翔開・上海北站到　[illegible]

滬杭綫 下行車　上海北站開・松江開・嘉善開・嘉興開・硤石開・長安開・杭州開・閘口到　[illegible]